



EDITAL DE LICITAÇÃO
PROCESSO LICITATÓRIO Nº 485/2022
PREGÃO ELETRÔNICO Nº 057/2022

COM ITENS EXCLUSIVOS E COTA RESERVADA PARA ME e EPP

OBJETO: REGISTRO DE PREÇOS VISANDO A AQUISIÇÃO DE SINALIZAÇÃO VERTICAL (PLACAS, COLUNAS E SUPORTES), incluindo todos os dispositivos necessários à sua fixação, para o sistema viário do Município de João Monlevade, conforme especificações constantes no Termo de Referência.

**ABERTURA DAS PROPOSTAS COMERCIAIS E INÍCIO DA SESSÃO DO PREGÃO
ELETRÔNICO:**

DATA: 31/08/2022

HORÁRIO: 08:30 hs (Horário de Brasília)

O encaminhamento das propostas deverá ser efetuado até a data e horário fixados para a abertura das propostas comerciais.

SÍTIO ELETRÔNICO: www.comprasgovernamentais.gov.br

NOME DA UASG: PREFEITURA MUNICIPAL DE JOÃO MONLEVADE

CÓDIGO UASG: 984723

CONSULTAS AO EDITAL E DIVULGAÇÃO DE INFORMAÇÕES: na internet, no site www.pmjm.mg.gov.br, telefone (31) 3859 2525, na sede da Prefeitura, Rua Geraldo Miranda 337- Nossa Senhora da Conceição, João Monlevade, 35.930.027 ou pelo sítio eletrônico www.comprasgovernamentais.gov.br

ESCLARECIMENTOS: licitacoes@pmjm.mg.gov.br

REFERÊNCIA DE TEMPO: horário de Brasília

**EDITAL - REGISTRO DE PREÇOS****PROCESSO Nº 485/2022****MODALIDADE: Pregão Eletrônico 57/2022****TIPO: Menor Preço****SOLICITANTE: Secretaria Municipal de Serviços Urbanos/ SETTRAN****DATA: 31/08/2022****HORÁRIO: 08:30 hs****LOCAL: www.comprasgovernamentais.gov.br****1. PREÂMBULO**

O Município de João Monlevade, representado pelo Prefeito Municipal, Sr. Laércio José Ribeiro, por meio da Secretaria Municipal de Administração, torna público, que se acha aberta, licitação na modalidade **PREGÃO ELETRÔNICO**, tipo **MENOR PREÇO** nos termos da Lei nº 10.520 de 17/07/2002, Leis Complementares 123/06, 147/14 e 155/16, Decreto Federal nº 10.024/2019, com aplicação subsidiária da Lei Federal nº 8.666/93 e suas alterações posteriores e Decreto Municipal nº 123/2020, encerrando-se o prazo para recebimento da PROPOSTA DE PREÇO e dos DOCUMENTOS DE HABILITAÇÃO no local, dia e hora acima mencionados.

2. DISPOSIÇÕES PRELIMINARES

As propostas deverão obedecer às especificações deste instrumento e anexos que dele fazem parte.

A sessão de processamento do Pregão será realizada no sítio eletrônico www.comprasgovernamentais.gov.br, quando serão credenciados os representantes das empresas licitantes e recebidos a documentação e proposta.

Será conduzido pela Pregoeira Oficial do Município, com o auxílio da Equipe de Apoio, designados nos autos do processo em epígrafe.

Na ausência ou impedimento da Pregoeira indicado no item anterior, este pregão deverá ser conduzido por Pregoeiro (a) oficialmente capacitado e nomeado para este fim.

Integram o presente Edital:

ANEXO I - Termo de Referência;

ANEXO II - Modelo Proposta Comercial

ANEXO III - Minuta da Ata de Registro de Preços;



3. DO OBJETO

3.1. O presente pregão tem por objetivo o REGISTRO DE PREÇOS VISANDO A AQUISIÇÃO DE SINALIZAÇÃO VERTICAL (PLACAS, COLUNAS E SUPORTES), incluindo todos os dispositivos necessários à sua fixação, para o sistema viário do Município de João Monlevade, conforme especificações constantes no Termo de Referência.

3.2. A quantidade descrita é estimativa para fornecimento pelo período de 12 (doze) meses, com entregas em períodos alternados e quantidades definidas de acordo com as necessidades deste Município. O presente procedimento não obriga a aquisição total do objeto.

4. DAS CONDIÇÕES DE PARTICIPAÇÃO E CREDENCIAMENTO

4.1. Poderão participar deste Pregão empresas legalmente constituídas, do ramo pertinente ao objeto licitado, que satisfaçam as exigências fixadas neste edital, apresente os documentos nele exigidos e que estejam com Credenciamento regular no Sistema de Cadastramento Unificado de Fornecedores – SICAF.

4.1.1. Será admitida a participação de empresas reunidas em consórcio, para as quais deverão ser observadas as seguintes condições:

- a) deverá ser comprovada a existência de compromisso público ou particular de constituição de consórcio, com indicação da empresa-líder;
- b) cada empresa consorciada deverá apresentar a documentação de habilitação exigida no Edital;
- c) para efeito de qualificação técnica do consórcio, admitir-se-á o somatório dos quantitativos de cada consorciado;
- d) para fins de qualificação econômico-financeira, será aceito o somatório dos valores de cada consorciado, na proporção de sua respectiva participação;
- e) as empresas consorciadas não poderão participar, na mesma licitação, de mais de um consórcio ou isoladamente;
- f) as empresas consorciadas serão solidariamente responsáveis pelas obrigações do consórcio nas fases de licitação e durante a vigência do contrato;

4.1.2. A empresa-líder do consórcio deverá atender às seguintes condições de liderança:



- a) responsabilizar-se por todas as comunicações e informações do consórcio perante a Administração;
- b) responsabilizar-se pelo contrato a ser firmado com o Município de João Monlevade, sob os aspectos técnicos e administrativos, com poderes expressos inclusive para transferir, requerer, receber e dar quitação, tanto para fins deste Pregão, quanto na execução da ata ou contrato, sem prejuízo da responsabilidade de cada uma das consorciadas;
- c) ter poderes expressos para receber citação e responder administrativa e judicialmente pelo consórcio;
- d) ter poderes expressos para representar o consórcio em todas as fases deste Pregão, podendo inclusive interpor e desistir de recursos, assinar contratos e praticar todos os atos necessários visando à perfeita execução de seu objeto até a sua conclusão.

4.2. O Credenciamento é o nível básico do registro cadastral no SICAF, que permite a participação dos interessados na modalidade licitatória Pregão, em sua forma eletrônica.

4.3 O credenciamento dar-se-á pela atribuição de chave de identificação e de senha, pessoal e intransferível, para acesso ao sistema eletrônico conforme Decreto nº 10.024, de 20 de setembro de 2019, no site www.comprasgovernamentais.gov.br.

4.4. Os licitantes ou seus representantes legais deverão estar previamente credenciados junto ao órgão provedor.

4.5. O licitante responsabiliza-se exclusiva e formalmente pelas transações efetuadas em seu nome, assume como firmes e verdadeiras suas propostas e seus lances, inclusive os atos praticados diretamente ou por seu representante, excluída a responsabilidade do provedor do sistema ou do órgão ou entidade promotora da licitação por eventuais danos decorrentes de uso indevido das credenciais de acesso, ainda que por terceiros.

4.6. É de responsabilidade do cadastrado, conferir a exatidão dos seus dados cadastrais no SICAF e mantê-los atualizados junto aos órgãos responsáveis pela informação, devendo proceder, imediatamente, à correção ou à alteração dos registros tão logo identifique incorreção ou aqueles se tornem desatualizados.

4.7. A não observância do disposto no subitem anterior poderá ensejar desclassificação no momento da habilitação.



4.8. O credenciamento junto ao provedor do sistema implica na responsabilidade legal do licitante ou de seu representante legal e na presunção de sua capacidade técnica para realização das transações inerentes ao pregão eletrônico conforme Decreto nº 10.024, de 20 de setembro de 2019.

4.9. O uso da senha de acesso pelo licitante é de sua responsabilidade exclusiva, incluindo qualquer transação efetuada diretamente ou por seu representante, não cabendo ao provedor do sistema ou à Prefeitura Municipal de João Monlevade, promotora da licitação, responsabilidade por eventuais danos decorrentes do uso indevido da senha, ainda que por terceiros.

4.10. As empresas e/ou representantes que tiverem interesse em participar do certame, obrigam-se a acompanhar o processo no sítio eletrônico www.comprasgovernamentais.gov.br e/ou www.pmjm.mg.gov.br link licitações, até a data de abertura dos envelopes. Alterações e avisos que se fizerem necessários serão disponibilizados nestes sites para conhecimento dos interessados.

4.11. A comprovação de que o licitante se enquadra na condição de ME/EPP se dará mediante apresentação da Certidão Simplificada da Junta Comercial de sua sede OU Declaração de Enquadramento de ME/EPP devidamente arquivada na Junta Comercial OU documento equivalente para as pessoas jurídicas registradas em Cartório.

4.11.1 O documento a ser apresentado deve ser inserido via sistema, juntamente com os documentos de habilitação, concomitantemente com a inserção da Proposta Comercial.

4.11.2 As microempresas e empresas de pequeno porte, por ocasião da participação no certame, deverão apresentar toda a documentação exigida para efeito de comprovação de regularidade fiscal, mesmo que esta apresente alguma restrição;

4.11.3. Havendo alguma restrição na comprovação da regularidade fiscal ou trabalhista, será assegurado o prazo de 5 (cinco) dias úteis, cujo termo inicial corresponderá ao momento em que o proponente for declarado o vencedor do certame, prorrogáveis por igual período, a critério da Administração Pública, para a regularização da documentação, pagamento ou parcelamento do débito, e emissão de eventuais certidões negativas ou positivas com efeito de certidão negativa;

4.11.3.1. A não-regularização da documentação, no prazo previsto neste subitem, implicará decadência do direito à contratação, sem prejuízo das sanções previstas no art. 81 da Lei nº 8.666, de 21 de junho de 1993, sendo facultado à Administração convocar os licitantes remanescentes, na ordem de classificação, para a assinatura do contrato, ou revogar a licitação.



4.12. A simples participação dos interessados nesta licitação, implica na aceitação plena por parte da proponente dos termos deste Edital, bem como de toda legislação federal e estadual pertinente às contratações públicas decaindo do direito de impugnar os seus termos a empresa que não o fizer até o terceiro dia útil que anteceder o início da sessão.

4.13. É vedada a participação de empresa:

- a) concordatária ou em processo de falência, sob concurso de credores, em dissolução ou em liquidação;
- b) declarada inidônea pela Administração Pública de qualquer esfera de Governo e, caso participe do processo licitatório, estará sujeita às penalidades previstas no art. 97, parágrafo único da Lei Federal 8.666/93;
- c) suspensão de licitar junto ao Cadastro de Fornecedores da Prefeitura, autarquias e Fundações do Município;
- d) cujos sócios, diretores, representantes ou procuradores pertençam, simultaneamente, a mais de uma empresa licitante;
- e) estrangeiras que não funcionem no País;
- f) que possuam em seu quadro as pessoas de que trata o artigo 9º da Lei 8.666/93;

4.14. Como condição para participação no Pregão, o licitante assinalará “sim” ou “não” em campo próprio do sistema eletrônico, relativo às seguintes declarações:

- a) que cumpre os requisitos estabelecidos no artigo 3º da Lei Complementar nº 123, 14 de dezembro de 2006, e suas alterações posteriores, estando apto a usufruir do **tratamento favorecido** estabelecido em seus arts. 42 a 49;
- b) que está ciente e concorda com as condições contidas no Edital e seus anexos, bem como de que cumpre plenamente os requisitos de habilitação definidos no Edital;
- c) que inexistem fatos impeditivos para sua habilitação no certame, ciente da obrigatoriedade de declarar ocorrências posteriores;
- d) que não emprega menor de 18 anos em trabalho noturno, perigoso ou insalubre e não emprega menor de 16 anos, salvo menor, a partir de 14 anos, na condição de aprendiz, nos termos do artigo 7º, XXXIII, da Constituição da República;
- e) que a proposta foi elaborada de forma independente, nos termos da Declaração de Proposta Independente.
- f) que não possui, em sua cadeia produtiva, empregado executando trabalho degradante ou forçado, observando o disposto nos incisos III e IV do art. 1º e no inciso III do art. 5º da Constituição Federal;
- g) que o fornecimento será feito por empresa que comprove cumprimento de reserva de cargos prevista em lei para pessoa com deficiência ou para reabilitado da Previdência



Social e que atendam às regras de acessibilidade previstas na legislação, conforme disposto no art. 93 da Lei nº 8.213, de 24 de julho de 1991.

4.15. A declaração falsa relativa ao cumprimento de qualquer condição exigida neste Edital sujeitará o licitante às sanções previstas na Lei penal, com a comunicação do fato à Autoridade Policial competente/órgão do Ministério Público, bem como às cominações sancionadoras deste Edital e da Lei Federal nº 10.520/2002.

4.16. As declarações somente serão visualizadas pela pregoeira na Fase de Habilitação.

4.17. Os impedimentos, acaso existentes, deverão ser declarados pela empresa proponente, sob pena de responsabilidades administrativas e penais cabíveis, conforme legislação vigente.

5. DA PROPOSTA DE PREÇOS

5.1. Os licitantes encaminharão, exclusivamente por meio do sistema, **concomitantemente com os documentos de habilitação exigidos no edital**, proposta com a descrição detalhada dos produtos e o valor, até a data e o horário estabelecidos para abertura da sessão pública, quando, então, encerrar-se-á automaticamente a etapa de envio dessa documentação, horário de Brasília, exclusivamente por meio do sistema eletrônico.

5.2. O envio da proposta, acompanhada dos documentos de habilitação exigidos neste Edital, ocorrerá por meio de chave de acesso e senha.

5.3. Os licitantes poderão deixar de apresentar os documentos de habilitação que constem do SICAF, assegurado aos demais licitantes o direito de acesso aos dados constantes dos sistemas.

5.4. As Microempresas e Empresas de Pequeno Porte deverão encaminhar a documentação de habilitação, ainda que haja alguma restrição de regularidade fiscal e trabalhista, nos termos do art. 43, § 1º da LC nº 123, de 2006.

5.5. Incumbirá ao licitante acompanhar as operações no sistema eletrônico durante a sessão pública do Pregão, ficando responsável pelo ônus decorrente da perda de



negócios, diante da inobservância de quaisquer mensagens emitidas pelo sistema ou de sua desconexão.

5.6. Até a abertura da sessão pública, os licitantes poderão retirar ou substituir a proposta e os documentos de habilitação anteriormente inseridos no sistema;

5.7. Não será estabelecida, nessa etapa do certame, ordem de classificação entre as propostas apresentadas, o que somente ocorrerá após a realização dos procedimentos de negociação e julgamento da proposta.

5.8. Os documentos que compõem a proposta e a habilitação do licitante melhor classificado somente serão disponibilizados para avaliação da pregoeira e para acesso público após o encerramento do envio de lances.

5.9. Ao cadastrar a proposta o licitante deverá, obrigatoriamente, incluir a descrição detalhada dos produtos ofertados, sob pena de desclassificação, contendo:

- a) Valor unitário até duas casas decimais e total do item;
- b) Descrição do objeto contendo informações detalhadas tais como: marca/ procedência, fabricante, quantidade da embalagem de venda.

5.10. O prazo para fornecimento será de até 20 (vinte) dias úteis, do recebimento da AF – Autorização de Fornecimento emitida pelo município.

5.11. Todas as especificações do objeto contidas na proposta vinculam a licitante, para todos os efeitos legais.

5.12. Nos valores propostos estarão incluídos todos os custos operacionais, administrativos, securitários, previdenciários, trabalhistas, tributários, comerciais e quaisquer outros que incidam, direta ou indiretamente, no fornecimento do bem ou na prestação dos serviços.

5.13. A Contratada deverá arcar com o ônus decorrente de eventual equívoco no dimensionamento de sua proposta, inclusive quanto aos custos variáveis decorrentes de fatores futuros e incertos, devendo complementá-los as suas expensas a fim de fornecer o bem



5.14. Os preços ofertados, tanto na proposta inicial quanto na etapa de lances, vinculam juridicamente a licitante, sendo de sua exclusiva responsabilidade, não lhe assistindo o direito de pleitear qualquer alteração, sob alegação de erro, omissão ou qualquer outro pretexto.

5.15. O prazo de validade da proposta não será inferior a **60 (sessenta) dias**, a contar da data de sua apresentação.

5.16. Os licitantes devem respeitar os preços máximos estabelecidos nas normas de regência de contratações públicas federais, quando participarem de licitações públicas;

6. DO ENCAMINHAMENTO DA PROPOSTA VENCEDORA

6.1. A proposta final do licitante declarado vencedor deverá ser encaminhada no **máximo de 30 minutos, a contar** da solicitação da Pregoeira no sistema eletrônico e deverá:

6.1.1. Ser redigida em língua portuguesa, datilografada ou digitada, em uma via, sem emendas, rasuras, entrelinhas ou ressalvas, devendo a última folha ser assinada e as demais rubricadas pelo licitante ou seu representante legal.

6.1.2. Conter a indicação do banco, número da conta e agência do licitante vencedor, para fins de pagamento.

6.2. A proposta final será documentada nos autos e será levada em consideração no decorrer da execução do contrato e aplicação de eventual sanção à Contratada, se for o caso.

6.2.1. Todas as especificações do objeto contidas na proposta, tais como marca, fabricante e procedência, vinculam a Contratada.

6.3. As propostas que contenham a descrição do objeto, o valor e os documentos complementares estarão disponíveis na internet, após a homologação.

6.4. A proposta deverá indicar a Razão Social, CNPJ, endereço completo, telefone, fax e endereço eletrônico (e-mail), mencionando o Banco, número da Conta Corrente e da Agência no qual serão depositados os pagamentos se a licitante sagrar-se vencedora do certame;



7. DA HABILITAÇÃO

7.1. A habilitação das licitantes será verificada por meio do SICAF (habilitação parcial) e dos documentos de habilitação especificados neste Edital.

7.1.1. Os documentos de habilitação deverão ser encaminhados, concomitantemente com a proposta, exclusivamente por meio do sistema eletrônico, até a data e horário marcados para a abertura da sessão pública.

7.1.2. As licitantes que não atenderem às exigências de habilitação parcial no SICAF deverão apresentar documentos que supram tais exigências por meio da opção “Enviar Anexo” do sistema Comprasnet.

7.1.3. É dever do licitante, atualizar previamente as comprovações constantes do SICAF para que estejam vigentes na data da abertura da sessão pública, ou encaminhar, em conjunto com a apresentação da proposta, a respectiva documentação atualizada.

7.2. A habilitação das licitantes será realizada mediante a apresentação da documentação abaixo relacionada:

7.2.1. QUALIFICAÇÃO TÉCNICA:

a) **ATESTADO DE CAPACIDADE TÉCNICA OU CERTIDÃO**, expedido por pessoa jurídica de direito público ou privado, apresentado em papel timbrado da emitente, que comprove ter a licitante fornecido materiais compatíveis e similares com o objeto desta licitação;

7.2.2. HABILITAÇÃO JURÍDICA:

a) Registro comercial, no caso de Firma Individual;

b) Ato Constitutivo, Estatuto ou Contrato Social em vigor e alterações subseqüentes devidamente registradas, em se tratando de Sociedade Comercial e, tratando-se de Sociedade por Ações, acrescentar os documentos de eleição de seus Administradores, dispensados caso estes já tenham sido apresentados na fase de credenciamento;

c) Inscrição do Ato Constitutivo, no caso de Sociedades Civis, acompanhada de prova de Diretoria em exercício;

d) Decreto de autorização, em se tratando de empresa ou sociedade estrangeira em funcionamento no País, e Ato de Registro ou autorização para funcionamento expedido pelo órgão competente, quando a atividade assim o exigir.

7.2.3. Relativo à Regularidade Fiscal e Trabalhista

a) Prova de inscrição no Cadastro Nacional de Pessoa Jurídica (CNPJ);



- b) Prova de inscrição no cadastro de contribuintes estadual ou municipal se houver relativo ao domicílio ou sede do licitante, pertinente ao seu ramo de atividade e compatível com o objeto contratual;
- c) Prova de regularidade para com a Fazenda Federal em certidão única, abrangendo todos os tributos federais e as contribuições sociais/ previdenciárias, consoante as disposições previstas na Portaria Conjunta RFB/PGFN nº 1.751 de 02/10/2014 alterada pela Portaria Conjunta RFB/PGFN nº 1.821 de 17/10/2014;
- d) Prova de regularidade para com a Fazenda Estadual e Municipal do domicílio ou sede do licitante, ou outra equivalente, na forma da lei;
- e) Prova de regularidade junto ao Fundo de Garantia por Tempo de Serviço (FGTS).
- f) Prova de inexistência de débitos inadimplidos perante a Justiça do Trabalho, mediante apresentação de certidão negativa, nos termos do Título VII–A da consolidação das Leis de Trabalho, aprovada pelo Decreto-Lei nº. 5.452, de 1º de maio de 1943. Alteração do artigo 29 da Lei 8666/93, conforme (Lei 12.440 de 07/07/2011).

7.2.3.1. Considera-se regular as certidões “**positivas com efeito de negativa**”;

7.2.4. Qualificação Econômico-Financeira

7.2.4.1. Certidão Negativa de Falência ou concordata expedida pelo distribuidor da sede da pessoa jurídica, com validade de até 90 (noventa) dias;

7.3. Os documentos remetidos por meio da opção “Enviar Anexo” do sistema Comprasnet poderão ser solicitados em original ou por cópia autenticada a qualquer momento, em prazo a ser estabelecido pela Pregoeira.

7.3.1. Os originais ou cópias autenticadas, caso sejam solicitados, deverão ser encaminhados ao setor de licitações do Município de João Monlevade, rua Geraldo Miranda 337, João Monlevade MG.

7.3.2. Somente haverá a necessidade de comprovação do preenchimento de requisitos mediante apresentação dos documentos originais não-digitais quando houver dúvida em relação à integridade do documento digital.

7.4. Sob pena de inabilitação, todos os documentos apresentados para habilitação deverão estar em nome do licitante e, preferencialmente, com número do CNPJ e endereço respectivo, observando-se que:

- a) se o licitante for **matriz**, todos os documentos deverão estar em nome da **matriz**;
- b) se o licitante for **filial**, todos os documentos deverão estar em nome da **filial**;
- c) se o licitante for **matriz**, e o **executor** do contrato for **filial**, deverão ser apresentados



tanto os documentos da **matriz** quanto os da **filial**;

d) serão dispensados da filial aqueles documentos que, pela própria natureza, comprovadamente, forem emitidos somente em nome da matriz.

7.5. As certidões obtidas pelos sites oficiais deverão ter sua autenticidade verificada nos sites dos órgãos expedidores.

7.6. As certidões/documentos que não mencionarem a data de validade, terão vigência de 90 (noventa) dias, a contar da data de emissão.

8. DA SESSÃO DO PREGÃO

8.1. A abertura da sessão pública deste Pregão, conduzida pela Pregoeira, por meio do sistema eletrônico, na data, horário e local indicados no preâmbulo deste Edital.

8.2. Durante a sessão pública, a comunicação entre a Pregoeira e as licitantes ocorrerá exclusivamente mediante troca de mensagens, em campo próprio do sistema eletrônico.

8.3. Cabe à licitante acompanhar as operações no sistema eletrônico durante a sessão pública do Pregão, ficando responsável pelo ônus decorrente da perda de negócios diante da inobservância de qualquer mensagem emitida pelo sistema ou de sua desconexão.

9. DA CLASSIFICAÇÃO DAS PROPOSTAS COMERCIAIS

9.1. A Pregoeira verificará as propostas apresentadas, desclassificando desde logo aquelas que não estejam em conformidade com os requisitos estabelecidos neste Edital, contenham vícios insanáveis, ilegalidades, ou não apresentem as especificações exigidas no Termo de Referência.

9.1.1. Também será desclassificada a proposta que identifique o licitante.

9.1.2. A desclassificação será sempre fundamentada e registrada no sistema, com acompanhamento em tempo real por todos os participantes.

9.1.3. A não desclassificação da proposta não impede o seu julgamento definitivo em sentido contrário, levado a efeito na fase de aceitação.

9.2. O sistema ordenará, automaticamente, as propostas classificadas pela pregoeira, sendo que somente estas participarão da fase de lance.



9.3. Para fins de classificação das propostas, será considerado o **MENOR PREÇO UNITÁRIO/ITEM**;

10. FORMULAÇÃO DE LANCES

10.1. Aberta a etapa competitiva, as licitantes classificadas poderão encaminhar lances sucessivos, exclusivamente por meio do sistema eletrônico, sendo imediatamente informadas do horário e valor consignados no registro de cada lance.

10.2. A licitante somente poderá oferecer lance inferior ao último por ela ofertado e registrado no sistema.

10.3. Durante o transcurso da sessão, as licitantes serão informadas, em tempo real, do valor do menor lance registrado, mantendo-se em sigilo a identificação da ofertante.

10.4. Não serão aceitos dois ou mais lances iguais e prevalecerá aquele que for recebido e registrado primeiro.

10.5. Os lances apresentados e levados em consideração para efeito de julgamento serão de exclusiva e total responsabilidade da licitante, não lhe cabendo o direito de pleitear qualquer alteração.

10.6. Durante a fase de lances, a Pregoeira poderá excluir, justificadamente, lance cujo valor seja manifestamente inexequível.

10.7. Se ocorrer a desconexão da Pregoeira no decorrer da etapa de lances, e o sistema eletrônico permanecer acessível às licitantes, os lances continuarão sendo recebidos, sem prejuízo dos atos realizados.

10.7.1. No caso de a desconexão da Pregoeira persistir por tempo superior a 10 (dez) minutos, a sessão pública do Pregão será suspensa e reiniciada somente decorridas vinte e quatro horas após a comunicação expressa do fato aos participantes no sítio utilizado para divulgação.

11. MODO DE DISPUTA

11.1. Neste Pregão será adotado o modo de **disputa “aberto”**, em que os licitantes apresentarão lances públicos e sucessivos, com prorrogações, assim definido no inciso I



art. 31º do Decreto n.º 10.024/2019.

11.2. A etapa de lances na sessão pública durará 10 (dez) minutos, e após isso, será prorrogada automaticamente pelo sistema eletrônico quando houver lance ofertado nos últimos 2 (dois) minutos do período de duração da sessão pública.

11.3. O intervalo de diferença entre os lances deverá ser de, no **mínimo, R\$ 10,00 (dez reais)**, tanto em relação aos lances intermediários, quanto em relação do lance que cobrir a melhor oferta.

11.4. Não havendo novos lances na forma estabelecida nos itens anteriores, a sessão pública encerrar-se á automaticamente.

11.5. Encerrada a fase competitiva sem que haja a prorrogação automática pelo sistema, poderá a Pregoeira, assessorada pela equipe de apoio, justificadamente, admitir o reinício da sessão pública de lances, em prol da consecução do melhor preço.

11.6. Os licitantes, a qualquer momento, após finalizada a disputa, poderão registrar seus questionamentos para a Pregoeira em campo próprio do sistema, por meio do “chat”.

11.6.1. Os questionamentos formulados pelos licitantes serão respondidos em campo próprio do sistema.

11.6.2. Todas as mensagens constarão do histórico da “Ata de Sessão do Pregão”.

12. DO TRATAMENTO DISPENSADO ÀS MICROEMPRESAS E EPP.

12.1. Encerrada a etapa de lances, classificando-se em primeiro lugar empresa de grande ou médio porte, será observado o disposto nos **artigos 44 e 45 da Lei Complementar 123**, conforme segue:

12.1.1. PARA OS ITENS DE PARTICIPAÇÃO GERAL

a) Identificar-se-ão as propostas ofertadas por microempresas ou empresas de pequeno porte que se encontrem até **5% (cinco por cento)** superiores à primeira classificada desde que esta também não seja microempresa ou empresa de pequeno porte;

b) A microempresa ou empresa de pequeno porte mais bem classificada poderá apresentar proposta de preço inferior àquela classificada em primeiro lugar, no prazo de **5 (cinco)** minutos controlados pela Pregoeira, situação em que passará à condição de primeira colocada;



- c) Não ocorrendo adjudicação do objeto à microempresa ou empresa de pequeno porte, na forma do subitem anterior, serão convocadas as remanescentes na ordem de classificação que se enquadrem na alínea “a”, para o exercício do mesmo direito;
- d) Na hipótese de não ser adjudicado o objeto à microempresa ou empresa de pequeno porte enquadrada na alínea “a”, o objeto licitado será adjudicado em favor da proposta originalmente classificada em primeiro lugar.

12.1.2. No caso de equivalência dos valores apresentados pelas microempresas, empresas de pequeno porte e MEI que se encontrem nos intervalos estabelecidos na alínea “a”, será realizado sorteio entre elas para que se identifique aquela que primeiro poderá apresentar melhor oferta.

12.1.3. PARA OS ITENS EXCLUSIVOS E DE COTA RESERVADA PARA ME/EPP

- a) No caso de equivalência dos valores apresentados pelas microempresas e empresas de pequeno porte, será realizado sorteio entre estas.

13. NEGOCIAÇÃO

13.1. Encerrada a etapa de envio de lances da sessão pública, o pregoeiro deverá encaminhar, pelo sistema eletrônico, contraproposta ao licitante que tenha apresentado o melhor preço, para que seja obtida melhor proposta, vedada a negociação em condições diferentes das previstas no edital.

13.2. A negociação será realizada por meio do sistema e poderá ser acompanhada pelos demais licitantes.

13.3. Para fins de aceitação do preço final obtido na fase de lances será considerado o valor estimado neste edital;

14. ACEITABILIDADE DA PROPOSTA

14.1. A licitante, melhor classificada deverá encaminhar a proposta de preço adequada ao último lance, devidamente preenchida na forma do Anexo II – Modelo de Proposta de Preços no prazo de **30 (trinta) minutos**, contado da convocação efetuada pela Pregoeira por meio da opção “Enviar Anexo” no sistema Comprasnet.

14.1.1. Deverá ser redigida em língua portuguesa, datilografada ou digitada, em uma via, sem emendas, rasuras, entrelinhas ou ressalvas, devendo a última folha ser assinada e



as demais rubricadas pelo licitante ou seu representante legal.

14.1.2. Deverá conter a indicação do banco, número da conta e agência do licitante vencedor, para fins de Pagamento.

14.2. A Pregoeira examinará a proposta mais bem classificada quanto à compatibilidade do preço ofertado com o valor estimado e à compatibilidade da proposta com as especificações técnicas do objeto e com o capítulo V deste edital.

14.2.1. A Pregoeira poderá solicitar parecer de técnicos pertencentes ao quadro de pessoal da Prefeitura de João Monlevade ou, ainda, de pessoas físicas ou jurídicas estranhas a ele, para orientar sua decisão.

14.2.2. A Pregoeira, no julgamento das propostas, poderá desconsiderar evidentes falhas formais que não afetem o seu conteúdo.

14.2.3. Quando necessário, a Pregoeira poderá estabelecer prazo para que o licitante demonstre a exequibilidade de seus preços por meio de documentos.

14.3. Será desclassificada a proposta que não corrigir ou não justificar eventuais falhas apontadas pela Pregoeira.

14.4. A licitante que abandonar o certame, deixando de enviar a documentação indicada neste Edital, será desclassificada e sujeitar-se-á às sanções previstas neste instrumento convocatório.

14.5. Se a proposta não for aceitável, ou se a licitante não atender às exigências de habilitação a Pregoeira examinará a proposta subsequente e assim sucessivamente, na ordem de classificação, até a seleção da proposta que melhor atenda a este Edital.

14.6. Constatado o atendimento às exigências fixadas neste Edital, a licitante será declarada vencedora.

15. HABILITAÇÃO

15.1. Como condição prévia ao exame da documentação de habilitação do licitante detentor da proposta classificada em primeiro lugar, a Pregoeira verificará o eventual descumprimento das condições de participação, especialmente quanto à existência de sanção que impeça a participação no certame ou a futura contratação.

15.2. Caso atendidas as condições de participação, a habilitação dos licitantes será



verificada por meio do SICAF, nos documentos por ele abrangidos, em relação à habilitação jurídica, à regularidade fiscal, à qualificação econômica financeira e habilitação técnica, conforme definido capítulo VII deste edital.

15.3. As licitantes que não atenderem às exigências de habilitação parcial no SICAF deverão apresentar documentos que supram tais exigências por meio da opção “Enviar Anexo” do sistema Comprasnet, juntamente com a proposta reformulada.

15.3.1. Documentos complementares, quando necessários à confirmação daqueles exigidos no Edital e já apresentados até a data e o horário estabelecidos para abertura da sessão pública, deverão, mediante solicitação da Pregoeira, ser enviados juntamente à proposta adequada ao último lance.

15.4. Havendo necessidade de analisar minuciosamente os documentos exigidos, a Pregoeira suspenderá a sessão, informando no “chat” a nova data e horário para a continuidade da mesma.

15.5. A Pregoeira poderá consultar sítios oficiais de órgãos e entidades emissores de certidões, para verificar as condições de habilitação das licitantes.

15.6. Será inabilitado o licitante que não comprovar sua habilitação, seja por não apresentar quaisquer dos documentos exigidos, ou apresentá-los em desacordo com o estabelecido neste Edital.

15.7. Impugnado algum documento pelos demais licitantes, o detentor do menor preço deverá produzir prova de sua exatidão, em prazo a ser definido pela Pregoeira para cumprimento da diligência.

15.8. Constatado o atendimento às exigências estabelecidas no edital, o licitante será declarado vencedor.

16. DOS RECURSOS

16.1. Declarada a vencedora, a Pregoeira abrirá prazo de 30 (trinta) minutos, durante o qual qualquer licitante poderá, de forma imediata e motivada, em campo próprio do sistema, manifestar sua intenção de recurso.

16.2. A falta de manifestação no prazo estabelecido importará a decadência do direito de



recurso e autoriza a Pregoeira a adjudicar o objeto à licitante vencedora.

16.3. A Pregoeira examinará a intenção de recurso, aceitando-a ou, motivadamente, rejeitando-a, em campo próprio do sistema.

16.4. A licitante que tiver sua intenção de recurso aceita deverá registrar as razões do recurso, em campo próprio do sistema, no prazo de 3 (três) dias, ficando as demais licitantes, desde logo, intimadas a apresentar contrarrazões, também via sistema, em igual prazo, que começará a correr do término do prazo da recorrente.

16.5. Para efeito do disposto no § 5º do artigo 109 da Lei nº 8.666/1993, fica a vista dos autos franqueada aos interessados.

16.6. As intenções de recurso não admitidas e os recursos rejeitados pela Pregoeira serão apreciados pela autoridade competente.

16.7. O acolhimento do recurso implicará a invalidação apenas dos atos insuscetíveis de aproveitamento.

16.8. A decisão acerca das impugnações e dos recursos interposto será publicada na imprensa oficial do município e na internet, no site da prefeitura, de modo a todos os interessados acompanharem as decisões.

16.9. Não serão conhecidas as impugnações e os recursos interpostos após o respectivo prazo legal, e/ou subscrito por representante que não comprove poder de representação legal.

17. PEDIDOS DE ESCLARECIMENTO E IMPUGNAÇÃO DO EDITAL

17.1. Os pedidos de esclarecimentos referentes a este Edital deverão ser enviados à Pregoeira até 03 (três) dias úteis anteriores à data fixada para a abertura da sessão pública, exclusivamente por meio eletrônico, para o endereço de e-mail: licitacoes@pmjm.mg.gov.br ou pregao@pmjm.mg.gov.br.

17.2. Os esclarecimentos serão prestados pela Pregoeira via e-mail e disponibilizados através do sítio do Município www.pmjm.mg.gov.br ficando todos os licitantes obrigados a acessá-lo para obtenção das informações prestadas.



17.3. Até (03) três dias úteis antes da data fixada para abertura da sessão pública, qualquer pessoa poderá impugnar o ato convocatório do presente Pregão Eletrônico, na forma eletrônica, conforme prevê o art. 23 do Decreto n.º 10.024/2019.

17.4. Caberá a Pregoeira, que poderá ser auxiliada pelo setor jurídico e áreas técnicas, decidir sobre a impugnação no prazo de (02) dois dias úteis, contado do data de recebimento da impugnação.

17.5. Acolhida a impugnação contra o ato convocatório, será definida e publicada nova data para realização do certame.

18. DO RECURSO E DOTAÇÃO ORÇAMENTÁRIA

18.1. As despesas decorrentes da presente licitação tem valor total estimado de **1.771.269,00** (um milhão, setecentos e setenta e um mil e duzentos e sessenta e nove reais) e serão empenhadas no orçamento vigente em dotações da Secretaria Municipal de Serviços Urbanos/SETTRAN, ou as equivalentes no próximo exercício, mediante disponibilidades orçamentárias e financeiras, processadas e autorizadas, no ato das aquisições.

19. DA ATA DE REGISTRO DE PREÇOS

19.1. Homologado o resultado da licitação, será formalizado o contrato;

19.2. O Município de João Monlevade, através do Setor de Licitações convocará formalmente o licitante vencedor informando o local, data e hora para a assinatura do contrato;

19.2.1. O Município de João Monlevade, em comum acordo com o licitante vencedor, poderá enviar o contrato por email, para assinatura digital;

19.3. Salvo motivo justificado e aceito pelo Município, o licitante decairá do direito à contratação, sem prejuízo das sanções previstas na Lei nº 10.520/2002, se não comparecer para a assinatura da Ata de Registro de Preços;

19.4. Na assinatura da Ata será exigida a comprovação das condições de habilitação consignadas no Edital, as quais deverão ser mantidas pelo licitante durante sua vigência;



19.4.1. Caso a licitação for vencida por consórcio de empresas, na data de assinatura da ata, deverá ser apresentado o ato constitutivo do consórcio, devidamente registrado em Junta Comercial (Lei nº 8.934/94, art. 32, inciso II), observadas as seguintes condições:

19.4.1.1. Indicação da empresa-líder do consórcio, a qual deverá representar as consorciadas perante o Município de João Monlevade;

19.4.1.2. Subscrição de todas as empresas integrantes do consórcio;

19.4.1.3. Obrigação de que cada consorciada responderá, individualmente e solidariamente, pelas exigências de ordem fiscal e administrativa pertinente ao objeto deste Pregão, até a conclusão final do fornecimento e dos serviços que vierem a ser contratados;

19.4.1.4. Declaração expressa de responsabilidade solidária, ativa e passiva, de todas as consorciadas, pelos atos praticados sob o consórcio na presente licitação e obrigações dela decorrentes;

19.4.1.5. Compromisso de que o consórcio não terá a sua composição ou constituição alterada ou, sob qualquer forma, modificada, sem prévia e expressa concordância da Administração;

19.4.1.6. Compromisso expresso de que o consórcio não se constitui, nem se constituirá em Pessoa Jurídica distinta da de seus membros, nem terá denominação própria ou diferente das suas consorciadas;

19.4.1.7. Compromisso, e respectiva divisão do escopo, no fornecimento de cada uma das consorciadas, individualmente, do objeto da licitação, bem como o percentual de participação de cada uma em relação ao faturamento dos serviços licitados;

19.5. Caso o licitante vencedor não faça a comprovação referida no item anterior ou quando, injustificadamente recusar-se a assinar a Ata, poderá ser convocado outro licitante, desde que respeitada ordem de classificação, para, depois de comprovados os requisitos habilitatórios e feita negociação, assiná-la, sem prejuízo das multas previstas neste edital e demais cominações legais;

19.6. Firmada a Ata de Registro de Preços entre o licitante vencedor e o Município de João Monlevade, seus signatários passarão a denominar-se: **Fornecedor Registrado e Órgão Gerenciador**, respectivamente;

19.7. A Ata poderá ser firmada por representante legal, diretor ou sócio da empresa, devidamente munido, respectivamente, de procuração ou contrato social e cédula de identificação do(s) licitante(s) vencedor(s);



19.8. Ao firmar a Ata, o Fornecedor Registrado, quando solicitado pelo Órgão Gerenciador, obriga-se ao fornecimento dos itens a ele adjudicados;

19.9. A ARP terá validade de 12 (doze) meses, contados da data de sua assinatura, vedado os acréscimos nos quantitativos fixados nesta, de que trata o § 1º do artigo 65, da Lei Federal nº 8.666/1993;

19.9.1. A ata de registro de preços durante sua vigência poderá ser utilizada por qualquer órgão ou entidade da Administração Pública, mediante prévia consulta ao órgão gerenciador;

19.10. A ARP não obriga o Município a efetivar as contratações, podendo realizar licitação específica para aquisição de um ou mais itens, obedecida a legislação pertinente, hipótese em que, em igualdade de condições, os beneficiários do registro terão preferência;

19.11. A Comissão de Registro de Preços avaliará o mercado constantemente, promovendo, se necessário, as negociações ao ajustamento dos preços, publicando, trimestralmente, os preços registrados;

19.12. Se o preço inicialmente registrado tornar-se superior ao praticado no mercado, o setor gerenciador negociará com o fornecedor sua redução, caso contrário, o signatário da Ata poderá requerer, por escrito, o cancelamento do registro do seu preço, devendo anexar ao requerimento documentação comprobatória;

19.13. Qualquer cidadão é parte legítima para impugnar preço registrado em razão de incompatibilidade deste com o preço vigente no mercado, mediante petição a ser protocolizada no Setor de Protocolo da Prefeitura, à Rua Geraldo Miranda, 337, Bairro N. Sra. da Conceição, dirigida à Comissão de Registro de Preços;

19.14. O fornecedor, antes de ser receber as AF's – Autorização de Fornecimento e/ou Nota de Empenho, ou no ato de recebimento destas, poderá requerer ao setor gerenciador, por escrito, o cancelamento do registro, se o preço de mercado tornar-se superior ao registrado ou por outro motivo superveniente, devendo apresentar documentação comprobatória do fato alegado, ressalvada a possibilidade de reequilíbrio econômico-financeiro, nos termos da alínea "d", do inciso II, do artigo 65, da Lei nº 8.666/93;

19.14.1. Nessa hipótese, ocorrendo o cancelamento, o fornecedor ficará exonerado da



aplicação de penalidade.

19.15. Cancelados os registros, o Município poderá convocar os demais fornecedores, na ordem de classificação, visando igual oportunidade de negociação;

19.16. Não havendo êxito nas negociações, e não existindo outros preços registrados, o Município revogará a ARP;

19.17. O gestor da ARP deverá realizar o controle dos fornecimentos, qualitativa e quantitativamente, visando, inclusive, que não se exceda o limite estimado para a contratação;

19.18. O Município não se responsabilizará por contatos realizados com setores ou pessoas não autorizados, salvo nas hipóteses previstas, expressamente, na Ata ou Termo de Referência.

20. DO REGISTRO DE PREÇOS DOS FORNECEDORES

20.1. O Município de João Monlevade, órgão gestor, respeitada a ordem de registro, selecionará os fornecedores para os quais serão emitidas as solicitações, quando necessário;

20.1.1. Serão registrados os preços de todos os classificados que concordarem com o registro ao valor do primeiro classificado;

20.2. O fornecedor convocado que não cumprir as obrigações estabelecidas na Ata de Registro de Preços estará sujeito às sanções previstas neste Edital;

20.3. Quando comprovada a hipótese acima descrita, o Município convocará obedecida ordem de classificação, o próximo fornecedor registrado no SRP;

21. DA FISCALIZAÇÃO E GERENCIAMENTO DA CONTRATAÇÃO

21.1. O gerenciamento e a fiscalização da contratação decorrente deste edital caberão à **Comissão Gerenciadora nomeada pela portaria nº. 279/2022**, que determinará o que for necessário para regularizar falhas, faltas ou defeitos, nos termos do art. 67 da Lei Federal nº. 8.666/93 e, na sua falta ou impedimento, pelo seu substituto legal;



21.2. Fica reservado à fiscalização o direito e a autoridade para resolver todo e qualquer caso singular, omissos ou duvidosos não previstos neste edital e anexos, e tudo o mais que se relacione com o objeto licitado, desde que não acarrete ônus para o Município ou modificação na contratação;

21.3. As decisões que ultrapassarem a competência do fiscal do Município deverão ser solicitadas formalmente pelo Fornecedor Registrado à Secretária Municipal de Administração, em tempo hábil para a adoção de medidas convenientes;

21.4. O Fornecedor deverá aceitar, antecipadamente, todos os métodos de inspeção, verificação e controle a serem adotados pela fiscalização, obrigando-se a fornecer-lhes todos os dados, elementos, explicações, esclarecimentos, soluções e comunicações de que esta necessitar e que forem julgados necessários ao desenvolvimento de suas atividades;

21.5. A existência e a atuação da fiscalização em nada restringem a responsabilidade única, integral e exclusiva do Fornecedor Registrado, no que concerne ao objeto da respectiva contratação, às implicações próximas e remotas perante o Município ou perante terceiros, do mesmo modo que a ocorrência de irregularidade decorrentes da execução contratual não implica em co-responsabilidade do Município ou de seus prepostos, devendo, ainda, o Fornecedor, sem prejuízo das penalidades previstas, procederem ao ressarcimento imediato dos prejuízos apurados e imputados às falhas em suas atividades.

22. DAS OBRIGAÇÕES DO FORNECEDOR REGISTRADO E ÓRGÃO GERENCIADOR

22.1. São obrigações do licitante fornecedor:

- a) Assinar a Ata de Registro de Preços;
- b) Não subcontratar o objeto da presente licitação sem o consentimento prévio do Município, o qual, caso haja, será dado por escrito;
 - b.1) A adjudicatária responde, solidariamente, pelos atos praticados pela firma subcontratada, relacionados com o objeto deste edital;
- c) Promover por sua conta, através de seguros, a cobertura dos riscos a que se julgar exposta em vista das responsabilidades que lhe cabem na execução do objeto deste edital;
- d) Proceder entrega dos produtos, objeto deste edital, com os deveres e garantias constantes nos Anexos deste Edital;



- e) Credenciar junto ao Município funcionário (s) que atenderá (ão) às solicitações do objeto deste pregão;
- f) Cumprir todas as demais obrigações impostas por este edital e seus anexos.

22.2. São obrigações do órgão gerenciador:

- a) Efetuar o registro do licitante fornecedor e firmar a correspondente Ata de Registro de Preços;
- b) Designar o (s) gestor (es) de contrato, para acompanhar e fiscalizar a execução contratual e para atestar o recebimento dos produtos, conforme definido do presente edital;
- c) Emitir as Autorizações de Fornecimentos, à Contratada, para o seu endereço ou através de email ou fax;
- d) Notificar a Contratada sobre qualquer irregularidade encontrada no fornecimento, fixando-lhe, prazo para corrigi-la;
- e) Atestar a execução do objeto contratado no documento fiscal correspondente;
- f) Efetuar os pagamentos devidos à Contratada nas condições estabelecidas;
- g) Fiscalizar a execução da contratação, o que não cessa ou diminui a responsabilidade da Contratada pelo perfeito cumprimento das obrigações estipuladas, nem por quaisquer danos, inclusive quanto a terceiros, ou por irregularidades constatadas;
- h) Rejeitar todo e qualquer produto em desconformidade com as especificações do edital;
- i) Conduzir os procedimentos relativos a eventuais renegociações dos preços registrados;
- j) Aplicar as penalidades por descumprimento do pactuado na Ata de Registro de Preços.

23. DO FORNECIMENTO

23.1. Os fornecimentos serão feitos mediante AF's – Autorizações de Fornecimento, encaminhadas pelo Município, de acordo com necessidades do mesmo, conforme especificações do item constante do termo de referência, respeitada a ordem de registro dos fornecedores.

23.2. O prazo de atendimento deverá ser de no máximo 20 (vinte) dias úteis, contados do recebimento da AF (Autorização de Fornecimento) encaminhada pelo Município.

24. CONDIÇÕES DE PAGAMENTO

24.1. Decorrido o prazo de conferência 5 (cinco) dias, contados da data da protocolização da Nota Fiscal/Fatura perante este Município, o pagamento será efetuado, por processo



legal, em até 15 (quinze) dias após o recebimento do documento fiscal, devidamente atestado pelo gestor da Ata de RP e, das certidões de regularidade trabalhista, FGTS e à seguridade social, vigentes, cuja autenticidade será confirmada nos sites dos órgãos emissores pelo gestor/fiscal do Contrato;

24.2. A nota fiscal/fatura deverá ser emitida pela Contratada em inteira conformidade com as exigências legais e contratuais, especialmente as de natureza fiscal;

24.3. Na ocorrência de rejeição da nota fiscal, motivada por erros ou incorreções, o prazo estipulado no subitem anterior passará a ser contado a partir da data da sua reapresentação;

24.4. O pagamento devido pelo Município será efetuado por meio de depósito em conta bancária a ser informada pela Contratada ou, eventualmente, por outra forma que vier a ser convencionada entre as partes;

24.5. Nenhum pagamento será efetuado enquanto estiver pendente de liquidação qualquer obrigação por parte da Contratada, sem que isso gere direito a alteração de preços, correção monetária, compensação financeira ou paralisação do fornecimento do objeto contratado;

24.6. Uma vez paga a importância discriminada na nota fiscal/fatura, a Contratada dará ao Município, plena, geral e irretratável quitação dos valores nela discriminados, para nada mais vir a reclamar ou exigir a qualquer título, tempo ou forma;

24.7. Todo pagamento que vier a ser considerado contratualmente indevido será objeto de ajuste nos pagamentos futuros ou cobrados da Contratada;

24.8. Não será concedido reajuste ou correção monetária do valor da ata;

24.9. Fica assegurado o restabelecimento do equilíbrio econômico-financeiro inicial da ata, na ocorrência de fato superveniente que implique a inviabilidade de sua execução, conforme previsão na alínea "d", artigo 65, da Lei 8666/93.

24.10. No caso de eventual atraso de pagamento por culpa da contratante, o valor devido poderá ser atualizado monetária e financeiramente desde a data de vencimento da fatura válida, até a data do efetivo pagamento, tendo como base, os índices oficiais de



remuneração básica e juros aplicados à caderneta de poupança (nos termos do artigo 5º da Lei nº 11.960 de 29/06/2009).

25. DA REVOGAÇÃO DO REGISTRO DE PREÇOS

25.1. O fornecedor poderá ter o seu registro de preços revogado, por intermédio de processo administrativo específico, assegurado o contraditório e a ampla defesa;

25.2. A revogação do seu registro poderá ser:

25.2.1. A pedido do próprio FORNECEDOR, quando comprovar estar impossibilitado de cumprir as exigências da Ata, por ocorrência de casos fortuitos ou de força maior;

25.2.2. Por iniciativa do MUNICÍPIO, quando:

- a) O fornecedor registrado não aceitar reduzir o preço registrado, na hipótese deste se tornar superior àqueles praticados no mercado;
- b) O fornecedor registrado perder qualquer condição de habilitação ou qualificação técnica exigida no processo licitatório;
- c) Por razões de interesse público devidamente, motivada e justificada;
- d) O fornecedor registrado não cumprir as obrigações decorrentes da Ata de Registro de Preços;
- e) O fornecedor registrado não comparecer ou se recusar a retirar, no prazo estabelecido, as solicitações decorrentes da Ata de Registro de Preços;
- f) Caracterizada qualquer hipótese de inexecução total ou parcial das condições estabelecidas na Ata de Registro de Preços ou nas solicitações dela decorrentes.

25.3. Em qualquer das hipóteses acima, concluído o processo, o MUNICÍPIO fará o devido apostilamento na Ata de Registro de Preços e informará aos proponentes a nova ordem de registro, caso haja.

26. DISPOSIÇÕES GERAIS

26.1. É facultada ao Pregoeiro (a) ou à autoridade superior, em qualquer fase da licitação, a promoção de diligência destinada a esclarecer ou complementar a instrução do processo, vedada inclusão posterior de documento ou informação que deveria constar no ato da sessão pública;



26.2. Fica assegurado ao MUNICÍPIO, mediante justificativa motivada, o direito de, a qualquer tempo, e no interesse da Administração, revogar a presente licitação no todo ou em parte;

26.3. As proponentes são responsáveis pela fidelidade e legitimidade das informações e dos documentos apresentados em qualquer fase da licitação;

26.4. Na contagem dos prazos estabelecidos neste Edital e seus Anexos, excluir-se-á o dia do início e incluir-se-á o do vencimento. Só se iniciam e vencem os prazos em dias úteis de expediente na Prefeitura Municipal de João Monlevade;

26.5. Nenhuma indenização será devida às licitantes pela elaboração e/ou apresentação de documentação relativa ao presente Pregão;

26.6. A reunião de abertura da presente licitação poderá ser adiada ou transferida para outra data, mediante prévio aviso;

26.7. No julgamento da habilitação e das propostas, o Pregoeiro (a) poderá sanar erros ou falhas que não alterem a substância das propostas, dos documentos e sua validade jurídica, mediante despacho fundamentado, registrado em Ata e acessível a todos, atribuindo-lhes validade e eficácia para fins de habilitação e classificação;

26.8. As normas disciplinadoras da licitação serão sempre interpretadas em favor da ampliação da disputa entre as interessadas, desde que não comprometam o interesse da Administração, o princípio da isonomia, a finalidade e a segurança da contratação;

26.9. Qualquer modificação no Edital exige divulgação pela mesma forma que se deu o texto original, reabrindo-se o prazo inicialmente estabelecido, **exceto quando, inquestionavelmente, a alteração não afetar a formulação da proposta;**

26.10. O desatendimento de exigências formais não essenciais não importará afastamento da licitante, desde que seja possível a aferição da sua qualificação e a exata compreensão da sua proposta;

26.11. Exigências formais não essenciais são aquelas cujo descumprimento não acarrete irregularidade no procedimento, em termos processuais, bem como, não importem em vantagem a um ou mais licitantes em detrimento das demais;



26.12. A Administração poderá, até a assinatura da ATA ou recebimento da Nota de Empenho, inabilitar licitante, por despacho fundamentado, sem direito a indenização ou ressarcimento e sem prejuízo de outras sanções cabíveis, se vier a ter conhecimento de fato ou circunstância anterior ou posterior ao julgamento da licitação que desabone a habilitação jurídica, as qualificações técnica e econômico-financeira e a regularidade fiscal e trabalhista da licitante;

26.12.1. Caso não existam mais fornecedores com preços registrados, para os mesmos itens, o Pregoeiro (a) convocará as licitantes remanescentes, na ordem de classificação, restabelecendo a sessão para negociar diretamente com a proponente melhor classificada e posterior abertura do seu envelope “Documentos de Habilitação”, sendo declarada vencedora e a ela será adjudicado o objeto deste Pregão, podendo apresentar o(s) documento(s) que vencer (em) seu prazo de validade após o julgamento da licitação;

26.13. Não serão aceitos protocolos de entrega ou solicitação de documento em substituição aos documentos requeridos no presente Edital e seus anexos;

26.14. É permitido a qualquer licitante o conhecimento dos termos do contrato e do respectivo processo licitatório e, a qualquer interessado, a obtenção de cópia, mediante o pagamento dos emolumentos devidos, conforme artigo 63 da Lei 8.666/1993;

26.15. Os casos omissos serão resolvidos pelo Pregoeiro (a) Oficial ou submetidos a parecer da Procuradoria Jurídica deste Órgão;

26.16. Para dirimir as questões relativas ao presente Edital, elege-se como foro competente de João Monlevade - MG, com exclusão de qualquer outro.

João Monlevade, 10 de Agosto de 2022.

Carmem Augusta Braga Maciel
Pregoeira

Gilberto Vicente Barcelos
Secretário Municipal de Administração

**ANEXO I****TERMO DE REFERÊNCIA****1. OBJETO**

REGISTRO DE PREÇOS VISANDO A AQUISIÇÃO DE SINALIZAÇÃO VERTICAL (PLACAS, COLUNAS E SUPORTES), incluindo todos os dispositivos necessários à sua fixação, seguindo as normas da ABNT NBR 14644/2013 para o sistema viário do Município de João Monlevade, conforme especificações constantes no Termo de Referência.

2. JUSTIFICATIVA

A Lei nº.9.503, de 23 de setembro de 1997, que institui o Código de Trânsito Brasileiro (CTB), dispõe sobre as responsabilidades de cada órgão das esferas administrativas, ficando, aos municípios, em particular, a competência pelo planejamento, o projeto, a operação e a fiscalização, não apenas no perímetro urbano, mas também nas estradas municipais. Assim, de acordo com o CTB cabe à esfera municipal a fiscalização, operação e sinalização de trânsito de forma a auxiliar na segurança de veículos e pessoas.

Desta forma faz-se necessária a seguinte contratação, tendo em vista serem os serviços pretendidos complementares às atividades de competência da Secretaria Municipal de Serviços Urbanos/Settran, para sinalização do trânsito, de forma horizontal, com pinturas das vias; vertical, com a colocação de placas, essencial para o controle e segurança no trânsito em nível operacional.

3. DESCRIÇÃO DOS ITENS, QUANTIDADES E VALORES ESTIMADOS

Item	Descrição	Unid.	Quant.	Valor Unitário	Valor Total
1 PARTICIPAÇÃO GERAL	Fornecimento de placa simples de regulamentação, advertência e orientação em chapa de aço carbono esp. 1,25mm, com frente e verso em pintura eletrostática, fundo, letras, símbolos e tarjas em película refletiva GRAU TÉCNICO PRISMÁTICO - TIPO I, incluindo todos os dispositivos necessários a sua fixação. ABNT NBR	m ²	600	R\$ 586,00	R\$ 351.600,00



	14644/2013.				
2 COTA RESERVADA ME/EPP	Fornecimento de placa simples de regulamentação, advertência e orientação em chapa de aço carbono esp. 1,25mm, com frente e verso em pintura eletrostática, fundo, letras, símbolos e tarjas em película refletiva GRAU TÉCNICO PRISMÁTICO - TIPO I, incluindo todos os dispositivos necessários a sua fixação. ABNT NBR 14644/2013.	m ²	200	R\$ 586,00	R\$ 117.200,00
3 PARTICIPAÇÃO GERAL	Fornecimento de placa de orientação, em chapa de poliéster, reforçado com fibra de vidro, MODULADA (SMC), com fundo, letras, símbolos e tarjas em película refletiva GRAU TÉCNICO PRISMÁTICO - TIPO I, incluindo todos os dispositivos necessários a sua fixação. ABNT NBR 14644/2013.	m ²	300	R\$ 683,67	R\$ 205.101,00
4 COTA RESERVADA ME/EPP	Fornecimento de placa de orientação, em chapa de poliéster, reforçado com fibra de vidro, MODULADA (SMC), com fundo, letras, símbolos e tarjas em película refletiva GRAU TÉCNICO PRISMÁTICO - TIPO I, incluindo todos os dispositivos necessários a sua fixação. ABNT NBR 14644/2013.	m ²	100	R\$ 683,67	R\$ 68.367,00
5 PARTICIPAÇÃO GERAL	Fornecimento de Coluna Cilíndrica em aço galvanizado 60,30MM x 2,25mm, com costura e pontas lisas.	m	6000	R\$ 125,00	R\$ 750.000,00
6 COTA RESERVADA ME/EPP	Fornecimento de Coluna Cilíndrica em aço galvanizado 60,30MM x 2,25mm, com costura e pontas lisas.	m	2000	R\$ 125,00	R\$ 250.000,00
7 EXCLUSIVO ME/EPP	Fornecimento de suporte de madeira de origem de reflorestamento, eucalipto ou pinos, medindo 8,00 X 8,00cm, serrada,	m	300	R\$ 96,67	R\$ 29.001,00



aparelhada e devidamente tratada com material protetor hidrossolúvel em autoclave sob vácuo e alta pressão, pintados com duas demãos de tinta à base de borracha clorada ou esmalte sintético na cor branca.				
TOTAL				R\$ 1.771.269,00

OBSERVAÇÃO 1: Em casos de divergência entre código CATMAT e especificação constante deste Termo de Referência, considera-se a especificação deste Termo.

4. ESPECIFICAÇÕES TÉCNICAS

4.1. FORNECIMENTO DE PLACAS SIMPLES DE REGULAMENTAÇÃO, ADVERTÊNCIA E ORIENTAÇÃO EM CHAPA DE AÇO CARBONO ESP. 1,25MM, COM FRENTE E VERSO EM PINTURA ELETROSTÁTICA, FUNDO, LETRAS, SÍMBOLOS E TARJAS EM PELÍCULA REFLETIVA GRAU TÉCNICO PRISMÁTICO - TIPO I, INCLUINDO TODOS OS DISPOSITIVOS NECESSÁRIOS A SUA FIXAÇÃO. ABNT NBR 14644/2013.

DESCRIÇÃO DOS ITENS DE PLACAS DE SINALIZAÇÃO.

Placas em aço-carbono:

Serão considerados dois tipos de materiais para confecção de placas:

Chapas finas laminadas a frio de aço de baixa liga e alta resistência mecânica, **galvanizadas**, resistentes à corrosão atmosférica, conforme norma NBR 5920: 2009, na espessura de 1,25mm (MSG 18);

Furação:

As placas deverão ser furadas antes de serem pintadas.

Tratamento:

Após cortadas em suas dimensões finais, furadas, as chapas deverão ter as bordas lixadas e deverão receber tratamento que compreenda desengraxamento, decapagem e fosfatização, com espessura de camada mínima igual a 5 micra.

**Acabamento:**

O acabamento final deverá ser feito com pintura eletrostática a pó poliéster, com o mínimo de 50 micra, na cor preta na frente e no verso, com secagem a estufa à temperatura de 200°C;

O fundo, símbolos, letras, números e tarjas deverão ser executados em película refletiva GRAU TÉCNICO PRISMÁTICO - tipo I, exceto a cor preta que deverá ser impressa em película não refletiva.

Garantia:

As placas em aço-carbono laminadas a frio deverão manter-se aceitáveis de acordo com os padrões de qualidade fixados na presente especificação, durante um período de 07 (sete) anos. Será exigida a garantia quanto à:

- Corrosão da chapa.
- Tonalidade da tinta.
- Aderência da película.
- Refletância da película.

Identificação:

Deverão constar no verso das placas, impressos pelo processo silk-screen, na cor branca os seguintes dizeres: SMSU/SETTRAN, mês e ano de fabricação, além do nome do fabricante.

Padrão de cor:

As cores terão as seguintes especificações no padrão Munsell:

- a) Branco: N 9,5 (tolerância N 9,0)
- b) Amarelo: 10 YR 7,0/14
- c) Verde: 10 G 3/8
- d) Azul: 5 PB 2/8
- e) Laranja: 2,5 YR 6/14
- f) Vermelho: 7,5 R 4/14
- g) Preto: (Verso da placa): N 1,0 (tolerância N 0,5 a 1,5)

Controle De Qualidade:

Para garantia da qualidade, todo material a ser fornecido deverá ser submetida previamente a uma INSPEÇÃO VISUAL feita pela Secretaria Municipal de Serviços Urbanos (SMSU) e do Setor de Transito e Transporte de João monlevade (SETTRAN), cabendo a esta o direito de recusar todo material que estiver com mau acabamento ou



apresente algum defeito (irregularidades na pintura da placa, película descolando, material amassado ou arranhado) ou, com dimensões, formatos e mensagens em desacordo com o especificado.

Critérios de medição e pagamento:

Todas as placas serão medidas e pagas por m². No caso de placas circulares e octogonais a área a ser paga é a o quadrado envolvente, nos demais casos será medida a área efetiva das mesmas.

4.2. FORNECIMENTO DE PLACA DE ORIENTAÇÃO EM CHAPA DE POLIÉSTER, REFORÇADA COM FIBRA DE VIDRO, MODULADA (SMC), COM FUNDO, LETRAS, SÍMBOLOS E TARJAS EM PELÍCULA REFLETIVA GRAU ENGENHARIA TIPO I, INCLUINDO TODOS OS DISPOSITIVOS NECESSÁRIOS A SUA FIXAÇÃO. ABNT NBR 14644/2013.

DESCRIÇÃO DOS ITENS DE PLACAS DE SINALIZAÇÃO.

Placas de Sinalização, para utilização em área urbana, em chapa de poliéster, reforçada com Fibra de Vidro, fabricadas pelo processo S.M.C. (Sheet Molding Compound), composto de resina poliéster, Fibra de Vidro e cargas minerais, prensadas a quente em moldes metálicos aquecidos, atendendo as seguintes características:

- a) Imunes e resistentes à ação solar, maresia, calor, chuva e à maior parte dos agentes agressivos;
- b) Superfície absolutamente lisa em todas as faces, com dureza mínima de 44 Barcol (Método ASTM 2583), possibilitando sua limpeza;
- c) Estabilidade dimensional, não deformáveis quando atingidas por pedras ou outros agentes contundentes, inclusive projéteis balísticos;
- d) Bordas deverão possuir reforço ao longo de todo o perímetro, sem descontinuidade, com largura mínima de 1,5 cm e espessura mínima de 03 mm e apresentar cantos arredondados;
- e) A superfície deverá permitir a utilização de película adesiva refletiva, com possibilidade de repintura e reparo quando necessário.

Mínimos de resistência mecânica.

- Flexão : 130 MPA (método ASTM D-790)
- Tração: 70 MPA (método ASTM D-638)
- Impacto: 450 J/M (método ASTM D-256)
- Dureza: 55 Barcol (método ASTM D-2583)



- Flamabilidade: Categoria III (método ABNT-NBR-7356)
- Teor de Fibra de Vidro: 25 a 27%
- Temperatura de Deflexão: sob carga maior 220°C (método ASTM-D-648)

Características do material:

Material: Poliéster com Fibra de Vidro, obtido por processo de prensagem a quente, em moldes metálicos, de forma a garantir a repetibilidade de dimensões e características mecânicas, necessárias à aplicação do produto em condições severas de uso.

- Dureza: mínimo de 55 Barcol - Método ASTM-D-2583
- Flexão: mínimo de 130 MPA - Método ASTM-D-790
- Tração: mínimo de 70 MPA - Método ASTM-D-638
- Impacto: mínimo de 450 J/m - Método ASTM-D-256
- Flamabilidade: categoria III - Método ABNT-NBR-7356
- Temperatura de Deflexão sob carga: Maior que 220° C - Método ASTM D-648
- Teor de Fibra de Vidro: De 25 a 27 %.

Modulação das Placas em Chapa de Poliéster reforçadas com fibra de vidro:

Deverão ser utilizados quando em cantoneira de aço de 1" x 1/8, unidas a chapas através de fita VHB esponjosa Acrilica de alta densidade.

Tratamento:

As chapas deverão passar por processo de limpeza e desengraxamento, de modo a garantir perfeita aderência das tintas e películas refletivas. Poderão ser empregados quaisquer métodos adequados.

Padrão de cor:

As cores deverão seguir o padrão Munsell:

- a) Branco: N 9,5 (tolerância N 9,0)
- b) Amarelo: 10 YR 7,0/14
- c) Verde: 10 G 3/8
- d) Azul: 5 PB 2/8
- e) Laranja: 2,5 YR 6/14
- f) Vermelho: 7,5 R 4/14
- g) Preto: (Verso da placa) N 1,0 (tolerância N 0,5 a 1,5)

**Película:**

Película Plástica Preta

Esta película será constituída por um filme vinílico brilhante, adesivo seco para placas com fundo em película Tipo I, e adesivo sensível para placas com fundo em película Tipo II, destinado à produção de tarjas e legendas não refletivas em placas.

Película Refletiva GRAU TÉCNICO PRISMÁTICO - Tipo I:

a) Película retrorrefletiva que apresenta os valores mínimos de coeficiente de retrorreflexão constantes na Tabela 1, utilizando equipamento que possua ângulo de observação de 0,2° a 0,5° e ângulo de entrada e -4° e +30°, expressos em candelas por lux por metro quadrado.

b) Esta película corresponde à película GRAU TÉCNICO PRISMÁTICO - Tipo I-A da Norma ABNT NBR 14644: 2007 – Sinalização Vertical Viária – Películas – Requisitos Mínimos e serão utilizados para confecção de símbolos, números, letras, tarjas e/ou fundo:

Tabela 1

Angulo de Divergencia	Ângulo de Incidencia	Branca	Amarela	Laranja	Verde	Vermelha	Azul	Marrom
0,2	-4	70,0	50,0	25,0	9,0	14,0	4,0	1
0,2	+30	30,0	22,0	7,0	3,5	6,0	1,7	0,3
0,5	-4	30,0	25,0	13,0	4,5	7,5	2,0	0,3
0,5	+30	15,0	13,0	4,0	2,2	3,0	0,8	0,2

Placas com fundo, letras, números, símbolos e tarjas em película refletiva GRAU TÉCNICO PRISMÁTICO-Tipo I, exceto a cor preta que deverá ser impressa em película não refletiva.

a) Na face principal o acabamento deverá ser feito em película refletiva.

b) As placas de regulamentação (circulares, triangulares, octogonais) e advertência (quadradas) poderão ser confeccionadas com sinais impressos, definidos pela Secretaria Municipal de Serviços Urbanos (SMSU) e Setor de Transito e Transporte de João Monlevade (SETTRAN).

c) O sinal de advertência ou regulamentação contido nas placas com informação complementar deverá ser todo em película refletiva GRAU TÉCNICO PRISMÁTICO - Tipo I, exceto a cor preta.



Aderência (tintas):

ABNT NBR 11003 : 2009

No ensaio da aderência, deverá ser obtido valor mínimo de GR - 1B.

Garantia:

As placas em chapa de poliéster deverão manter-se aceitáveis de acordo com os padrões de qualidade fixados nas presentes especificações, durante um período mínimo de 07 (sete) anos, quanto a:

- a) Tonalidade de tinta ou película; b) Aderência de tinta ou película;
- c) Retrorrefletância da película;
- d) Garantia da chapa;
- e) Trincas e fissuras na tinta, ou película;
- f) Outras características.

Identificação:

Deverão constar no verso das placas, impressos pelo processo silkscreen, na cor branca os seguintes dizeres: SMSU/SETTRAN, mês e ano de fabricação, nome do fabricante.

Controle de qualidade:

Para garantia da qualidade, todo material a ser fornecido deverá ser submetido previamente a uma INSPEÇÃO VISUAL feita pela Secretaria Municipal de Serviços Urbanos (SMSU) e Setor de Transito e Transporte de João Monlevade (SETTRAN), cabendo a esta o direito de recusar todo material que apresente algum defeito (irregularidades na pintura da placa ou arranhado) ou com dimensões, formatos e mensagens em desacordo com o especificado.

Crítérios de medição e pagamento:

Todas as placas serão medidas e pagas por m², simples ou moduladas, devendo estar incluídos no valor do metro quadrado todos os dispositivos de fixação (longarina / abraçadeiras, etc.), reforços dos módulos (perfis, cantoneiras, chapa de fixação, etc.), fita adesiva.

No caso de placas circulares e octogonais a área a ser paga é a do quadrado envolvente, nos demais casos será medida a área efetiva das mesmas.

Quando uma mesma placa apresentar acabamentos diferenciados será paga a área proporcional ao tipo em que se enquadre.

O filme protetor anti-grafitismo será pago por m² de placa revestida.



4.3. COLUNA CILINDRICA EM AÇO GALVANIZADO 2" X 2,25MM, COM COSTURA E PONTAS LISAS.

DESCRIÇÃO DO ITEM COLUNA CILINDRICA EM AÇO GALVANIZADO.

Medidas:

60,30mm, espessura 2,25 mm. Com sistema de travamento anti-giro(chumbador em chapa de aço com espessura mínima de 2,25 mm e mínimo de 12 centímetros de comprimento, soldado a 10 cm de altura da base do poste), tampão de PVC, galvanizado a fogo, conforme a NBR 6323:2016;

Furação:

Deverá ter 2 furos de 10 mm de diâmetro, centralizados com 380mm de distância entre eles.

Durabilidade:

A durabilidade mínima exigida pela qualidade do material utilizado é de 05 anos.

4.4. SUPORTE EM MADEIRA DE ORIGEM DE REFLORESTAMENTO (FORNECIMENTO)

DESCRIÇÃO DO SUPORTE DE MADEIRA.

Suporte de madeira de lei, medindo 8,00 X 8,00 CM, serrada, aparelhada e devidamente tratada com material protetor hidrossolúvel em autoclave sob vácuo e alta pressão, pintados com duas demãos de tinta à base de borracha clorada ou esmalte sintético na cor branca.

5. PRAZOS, LOCAL DE ENTREGA E FORMA DE RECEBIMENTO

5.1. Os materiais deverão ser entregues até 20 (vinte) dias úteis, a contar do recebimento da AF – Autorização de Fornecimento, respeitando-se as observações contidas em cada item constante deste Termo de Referência;

5.2. A entrega dos equipamentos será feita diretamente no Almoxarifado situado à Av. Cândido Dias, 03, Belmonte, e recebidos por comissão de recebimento de material, em conformidade com § 8º, artigo 15, da Lei 8.666/93, em dia e horário comercial, segunda à sexta, 7:00 às 10:30 e 13:00 às 16:00 horas, devendo a comissão, no prazo de até 05 (cinco) dias rejeitar ou aceitar o fornecimento;

5.3. O prazo de entrega poderá ser prorrogado por mútuo acordo entre as partes, para cumprimento do objeto licitado.



6. DAS OBRIGAÇÕES DO FORNECEDOR REGISTRADO

6.1. É responsabilidade do FORNECEDOR REGISTRADO, providenciar todos os recursos e insumos necessários ao perfeito cumprimento do objeto contratado, devendo estar incluídas no preço proposto todas as despesas com materiais, insumos, mão-de-obra, fretes, embalagens, seguros, impostos, taxas, tarifas, encargos sociais e trabalhistas e demais despesas necessárias à perfeita entrega dos materiais pelo fornecedor registrado;

6.2. A contratada deverá garantir a qualidade dos produtos licitados;

6.3. A contratada, para a execução do objeto estará obrigada satisfazer todos os requisitos, exigências e condições estabelecidas neste termo, no edital e seus anexos;

6.4. Efetuar a entrega dos produtos de acordo com a especificação e demais condições estipuladas no edital, anexos e “Autorização de Fornecimento”;

6.5. Comunicar ao Município, no prazo máximo de 24 (vinte e quatro) horas do recebimento dos pedidos, os motivos que por ventura possam impossibilitar o cumprimento do prazo de entrega;

6.6. Substituir as suas expensas, todo produto em que se verificar danos em decorrência do transporte, vencido ou com validade inferior ao exigido, impróprio para consumo, com inadequação de conteúdo, fora das marcas cotadas ou outros que caracterizem descumprimento das condições licitadas, no prazo de 2 (dois) dias, improrrogáveis, contados da notificação que lhe for entregue oficialmente;

6.7. Responsabilizar-se pelo transporte apropriado dos produtos, assumindo os encargos fiscais e comerciais resultante das aquisições decorrentes da licitação;

6.8. Após homologação da licitação, assinar a Ata de Registro de Preços, relativo ao objeto adjudicado, conforme prazo determinado;

6.9. Fornecer os produtos, nas condições estipuladas e conforme autorizações de fornecimento emitidas, na embalagem original, em perfeito estado, sem sinais de violação, sem aderência ou inadequação de conteúdo, identificados, seguindo a Legislação peculiar e nos termos do artigo 31 do Código de Defesa do Consumidor.



JOÃO MONLEVADE

PREFEITURA MUNICIPAL

Administração 2021-2024

7. DETALHE DE FURAÇÃO E TODOS OS DISPOSITIVOS QUE SERÃO FORNECIDOS PELA CONTRATADA, NECESSÁRIOS A FIXAÇÃO DA SINALIZAÇÃO VERTICAL.

DETALHE DE FURAÇÃO DE PLACAS

PLACA CIRCULAR \varnothing 0,50 m

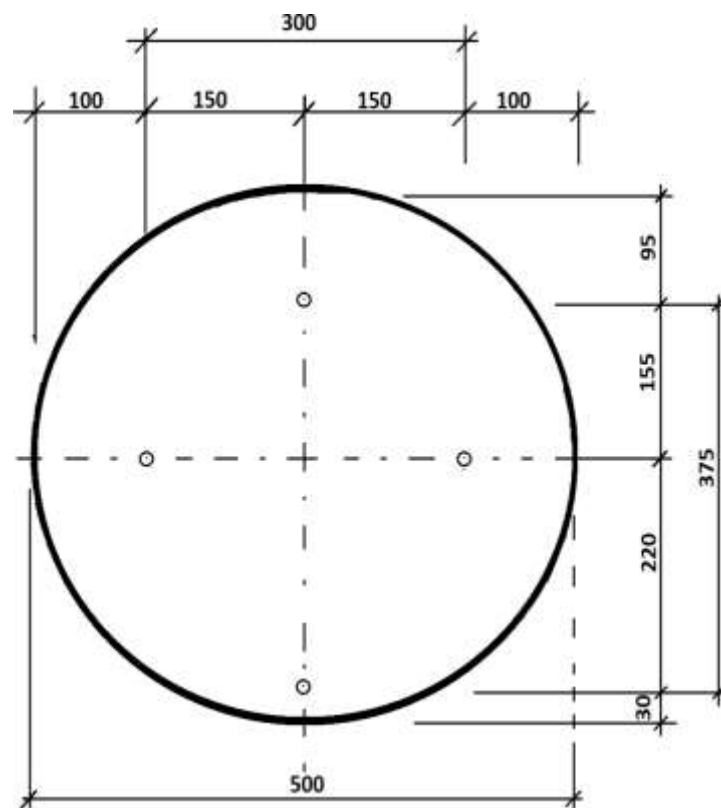

NOTAS:

1. DIMENSÕES EM MILÍMETROS.



JOÃO MONLEVADE

PREFEITURA MUNICIPAL

Administração 2021-2024

TÍTULO:

DETALHE 1 FURAÇÃO

DATA:

Jun/2022



DETALHE DE FURAÇÃO DE PLACAS PLACA OCTOGONAL L 0,25 m

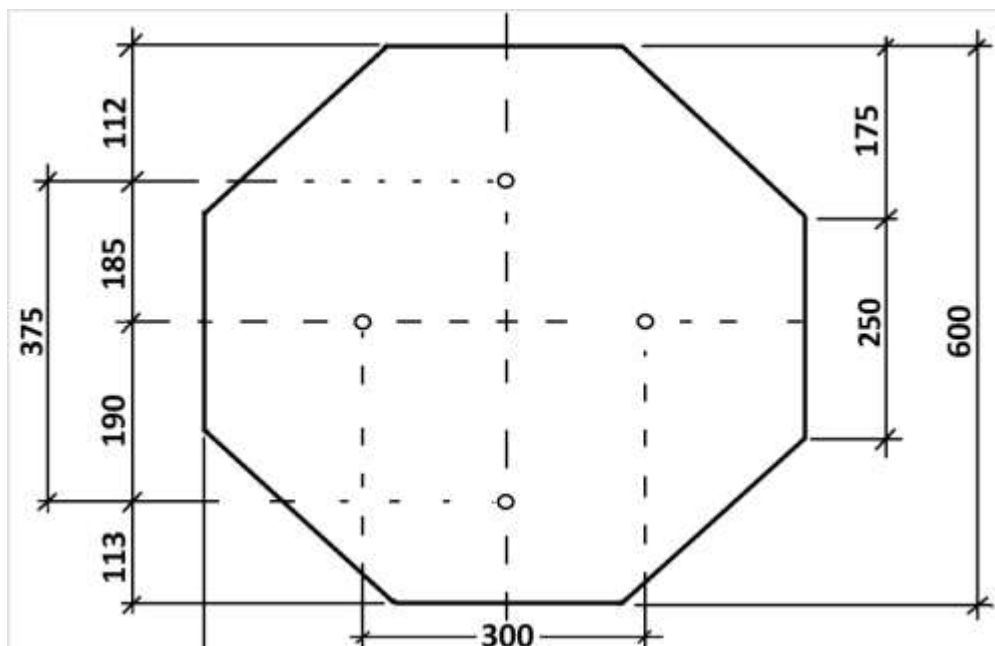

NOTAS:

1. DIMENSÕES EM MILÍMETROS.



TÍTULO:

DETALHE 2 FURAÇÃO

DATA:

Jun/2022



JOÃO MONLEVADE

PREFEITURA MUNICIPAL

Administração 2021-2024

DETALHE DE FURAÇÃO DE PLACAS

PLACA 0,50 x 0,50 m

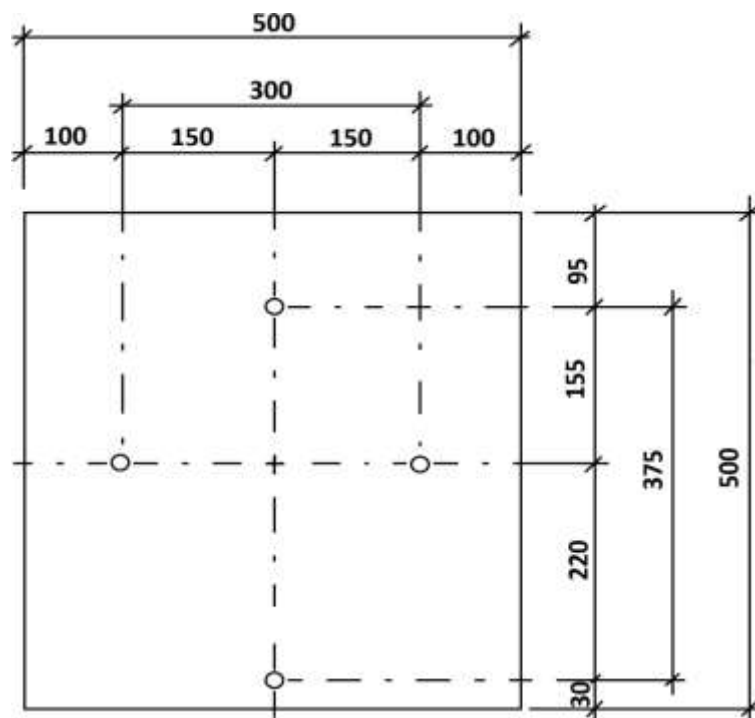

NOTAS:

1. DIMENSÕES EM
MILÍMETROS.



JOÃO MONLEVADE

PREFEITURA MUNICIPAL

Administração 2021-2024

TÍTULO:

DETALHE 3 FURAÇÃO

DATA:

Jun/2022



DETALHE DE FURAÇÃO DE PLACAS

PLACA 0,50 x 0,60 m

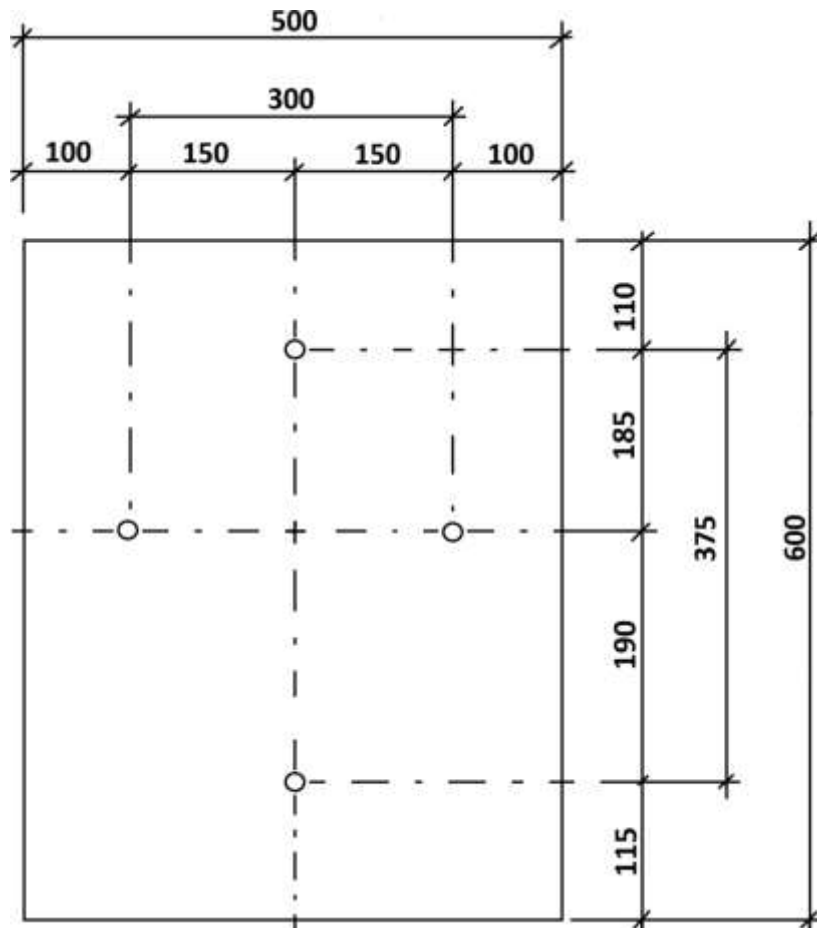

NOTAS:

1. DIMENSÕES EM MILÍMETROS.



TÍTULO:

DETALHE 4 FURAÇÃO

DATA:

Jun/2022



DETALHE DE FURAÇÃO DE PLACAS

PLACA 0,50 x 0,75 m

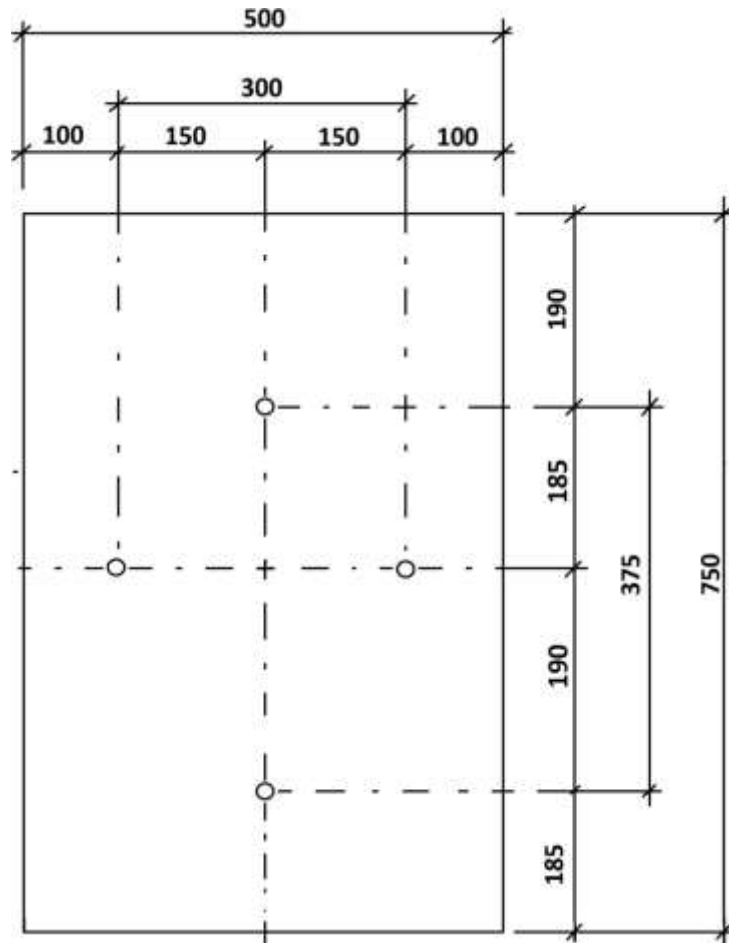

NOTAS:

1. DIMENSÕES EM MILÍMETROS.



JOÃO MONLEVADE

PREFEITURA MUNICIPAL

Administração 2021-2024

TÍTULO:

DETALHE 5 FURAÇÃO

DATA:

Jun/2022



DETALHE DE FURAÇÃO PLACA DE PARADA DE ÔNIBUS SELETIVA 0,50 x 0,75 m

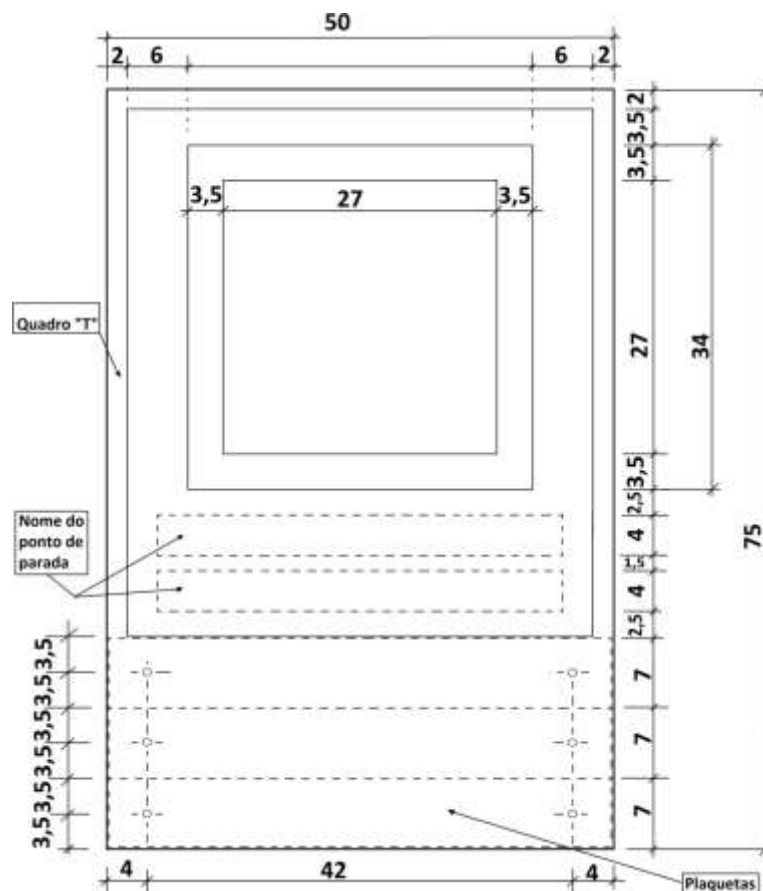

NOTAS:

1. DIMENSÕES EM MILÍMETROS.



TÍTULO:

DETALHE 6 FURAÇÃO

DATA:

Jun/2022



DETALHE DE FURAÇÃO PLACA DE PARADA DE ÔNIBUS SELETIVA 0,50 x 1,00 m

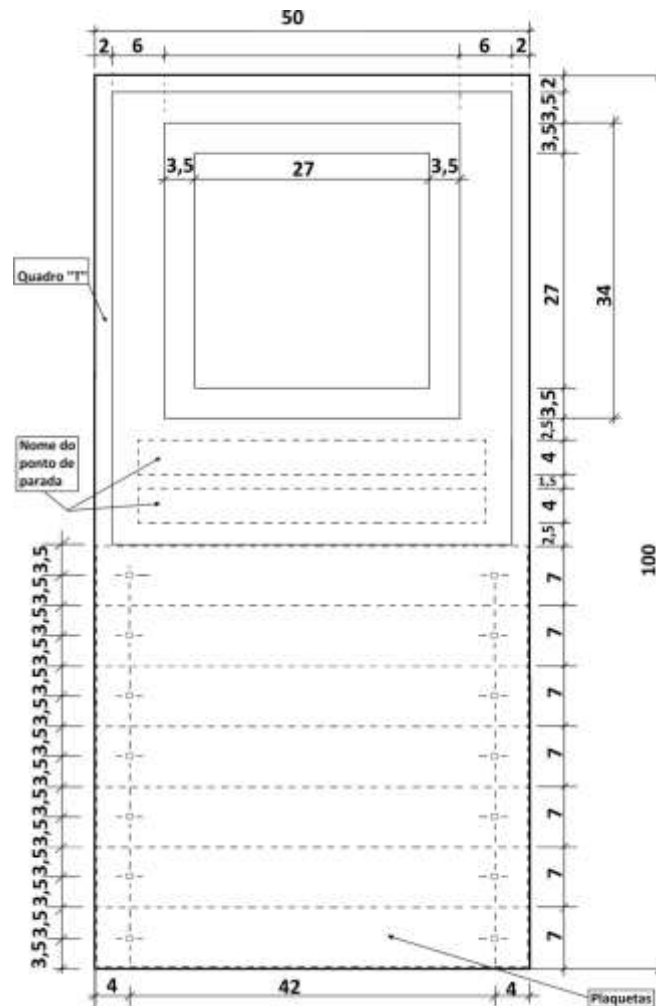

NOTAS:

1. DIMENSÕES EM MILÍMETROS.
2. FUROS 1/4".



TÍTULO:

DETALHE 7 FURAÇÃO

DATA:

Jun/2022



DETALHE DE FIXAÇÃO DE LONGARINA

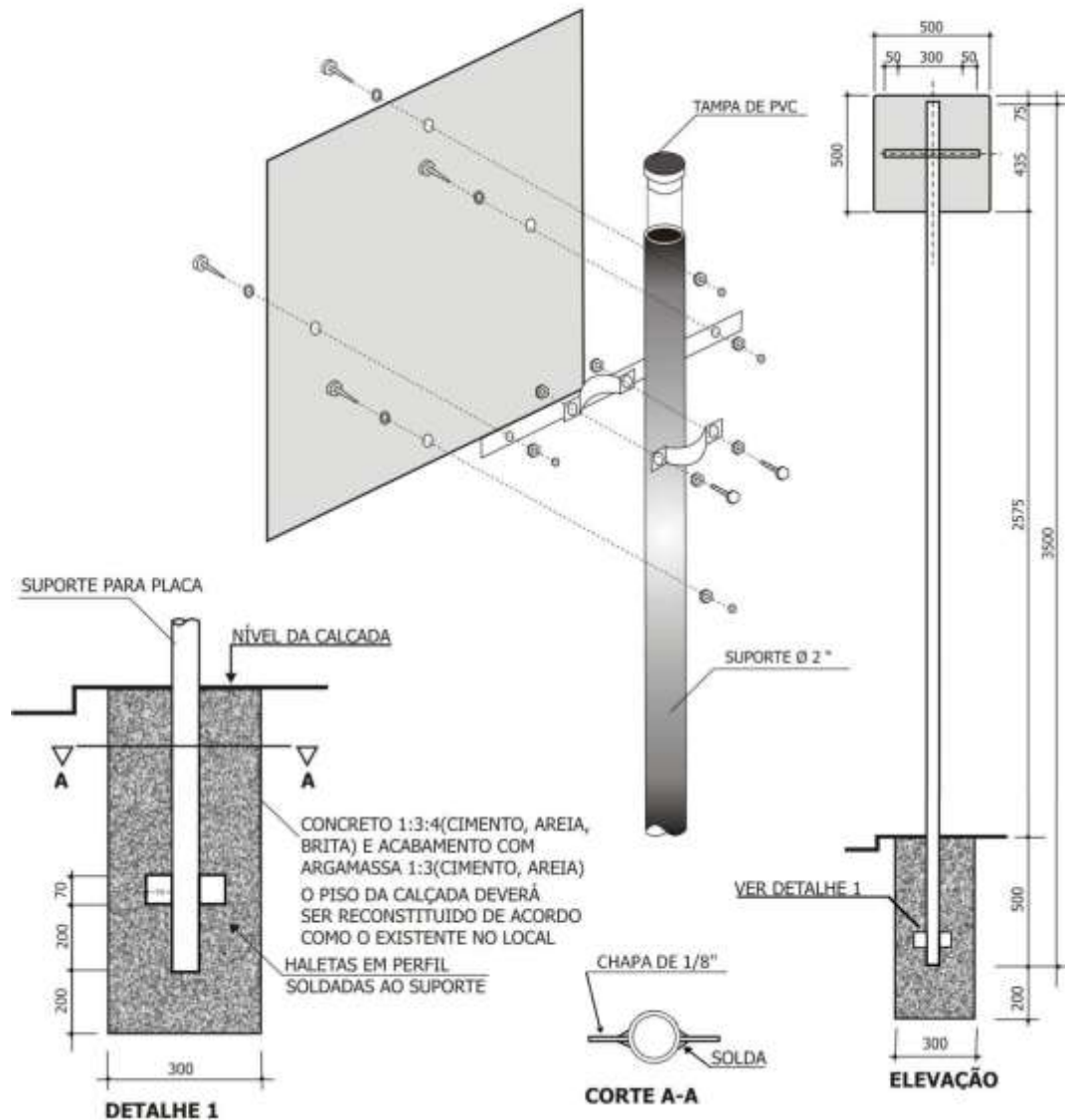

NOTAS:

1. DIMENSÕES EM MILÍMETROS.



TÍTULO: DETALHE 8

FIXAÇÃO DE LONGARINA

DATA:

Jun/2022



DETALHE DE FIXAÇÃO DE LONGARINA

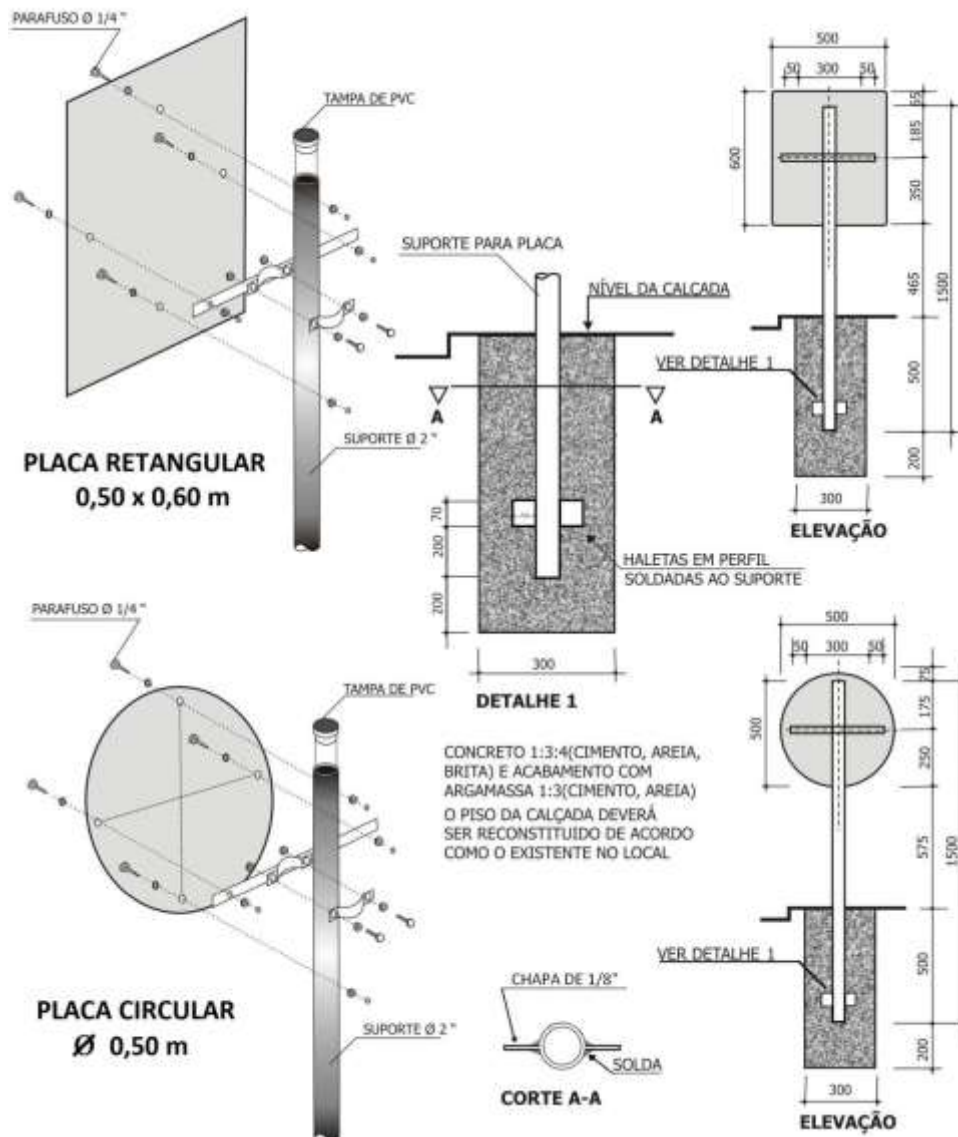

NOTAS:

1. DIMENSÕES EM MILÍMETROS.



JOÃO MONLEVADE

PREFEITURA MUNICIPAL

Administração 2021-2024

TÍTULO:

DETALHE 9

FIXAÇÃO DE LONGARINA

DATA:

Jun/2022



DETALHE DE FIXAÇÃO DE PLACA EM POSTE DE CONCRETO

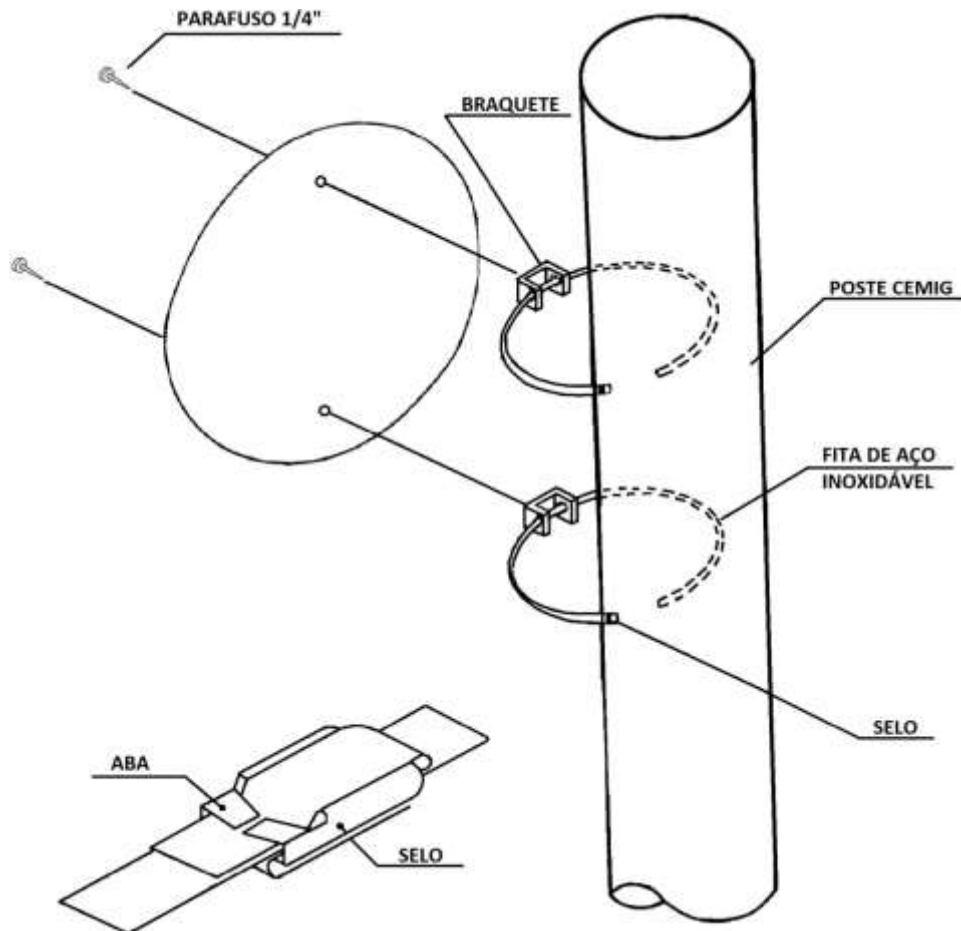

NOTAS:



JOÃO MONLEVADE

PREFEITURA MUNICIPAL

Administração 2021-2024

TÍTULO:

DETALHE 10

FIXAÇÃO DE PLACA EM POSTE DE CONCRETO

DATA:

Jun/2022



DETALHE DE PLACA FIXADA COM CONJUNTO DE BRAQUETE E FITA ATÉ 1m²

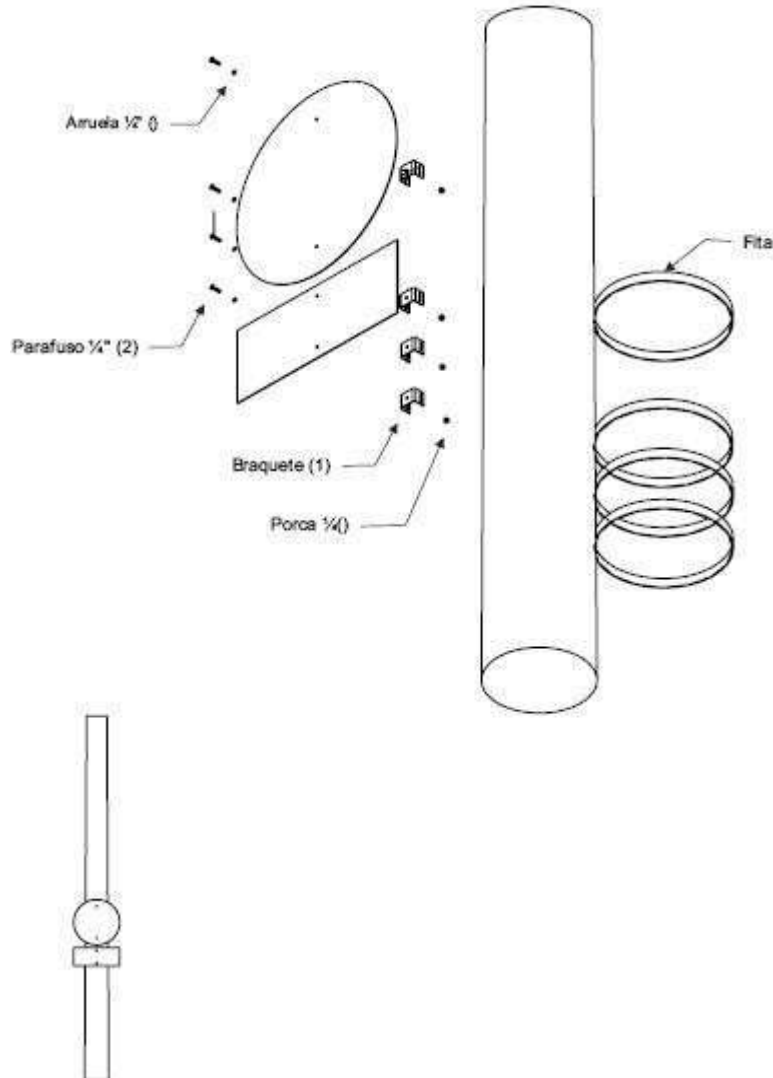

NOTAS:



JOÃO MONLEVADE

PREFEITURA MUNICIPAL

Administração 2021-2024

TÍTULO:

DETALHE 11

FIXAÇÃO DE PLACA EM POSTE
DE CONCRETO

DATA:

Jun/2022



DETALHE DE FIXAÇÃO DE PLACA EM CHAPA DE AÇO EM SUPORTE SIMPLES

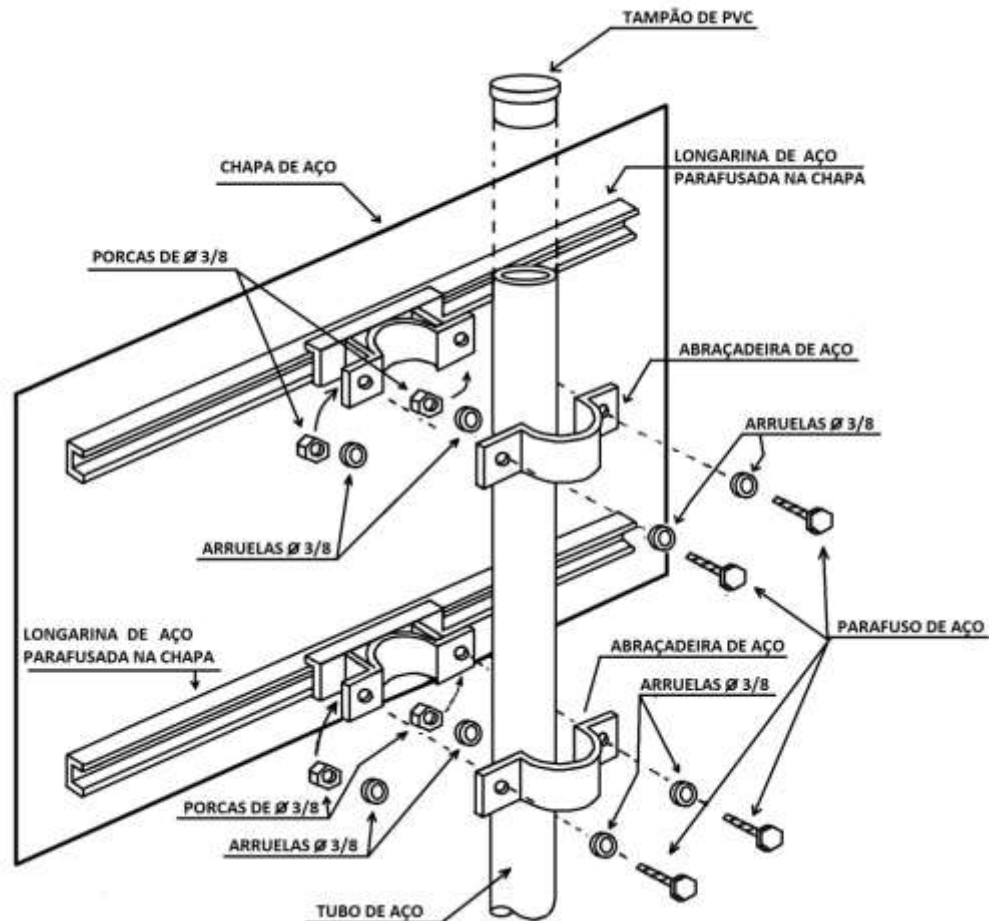

NOTAS:



JOÃO MONLEVADE

PREFEITURA MUNICIPAL

Administração 2021-2024

TÍTULO:

DETALHE 12

FIXAÇÃO DE PLACA EM CHAPA
DE AÇO EM SUPORTE SIMPLES

DATA:

Jun/2022



DETALHE DE FIXAÇÃO DE PLACA EM CHAPA DE AÇO EM SUPORTE DUPLO

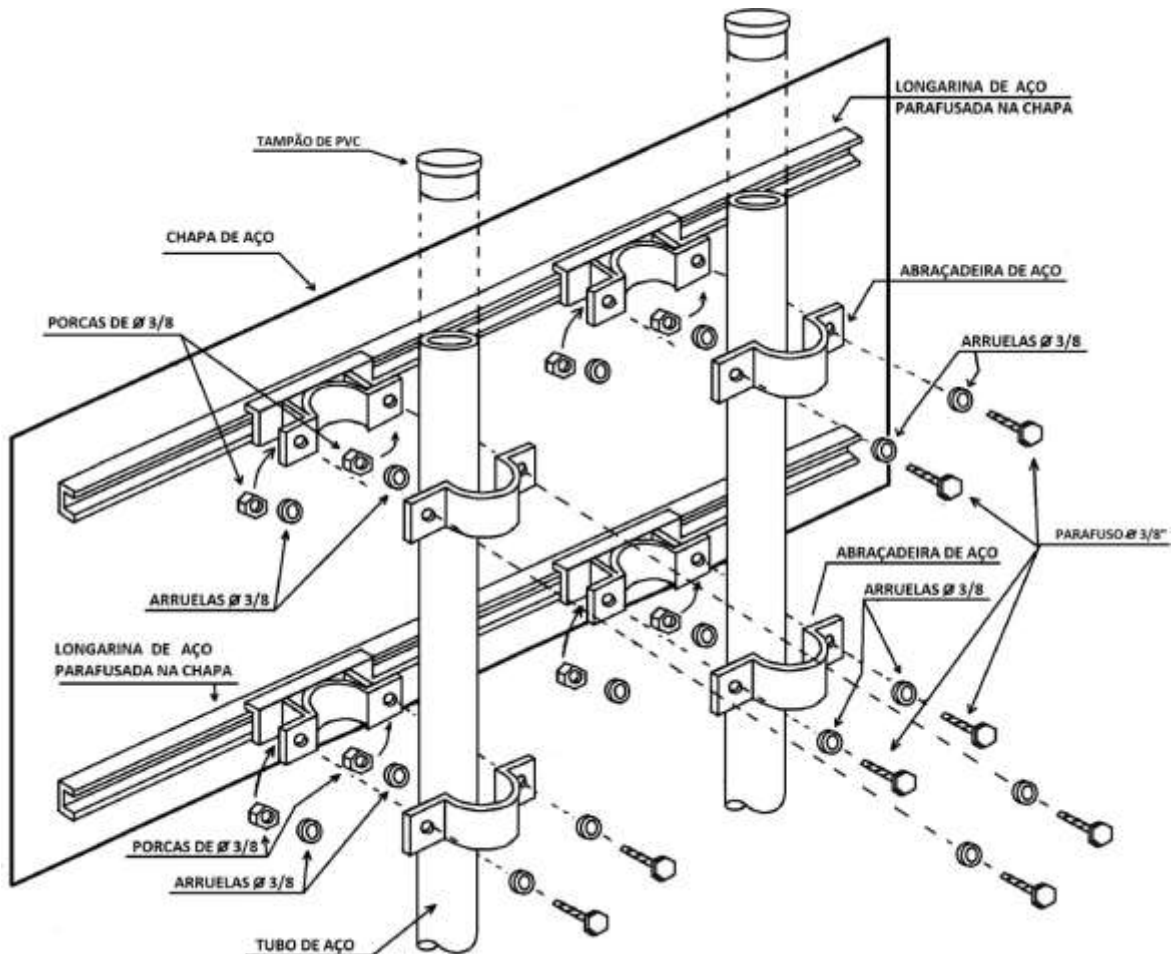

NOTAS:



JOÃO MONLEVADE

PREFEITURA MUNICIPAL

Administração 2021-2024

TÍTULO:

DETALHE 13

FIXAÇÃO DE PLACA EM CHAPA DE AÇO EM
SUPORTE SIMPLES

DATA:

Jun/2022



DETALHE DE REFORÇO PARA PLACAS SIMPLES

Ver detalhe N°16
Cantoneira reforço

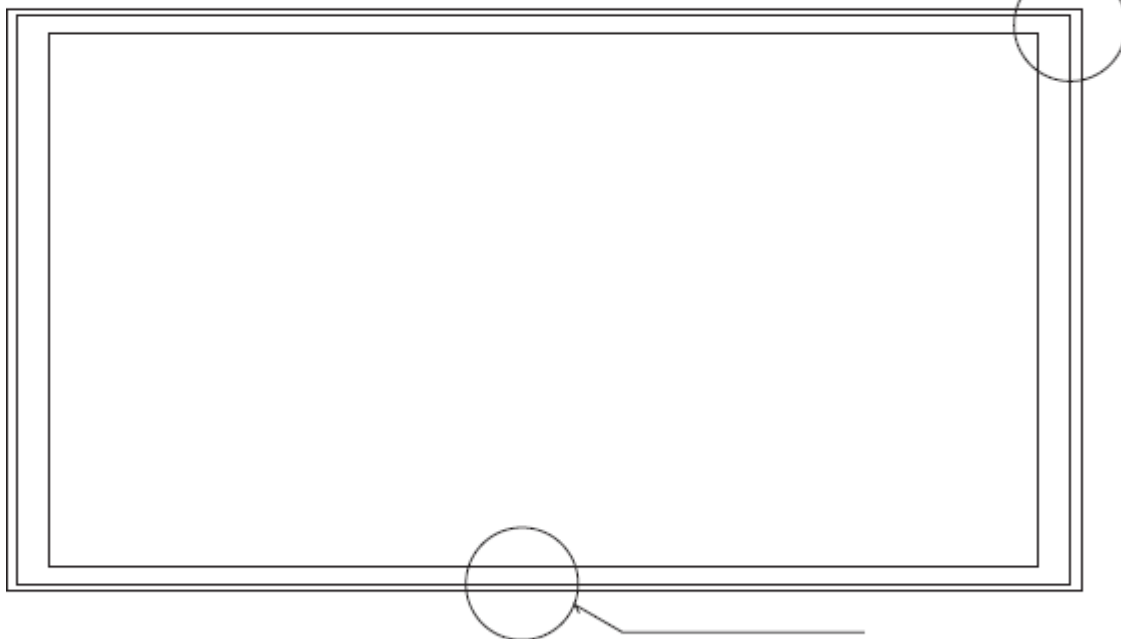

Ver detalhe N°18
Perfil

NOTAS:

1. DIMENSÕES EM MILÍMETROS.
2. A FURAÇÃO DO SUPORTE É OPCIONAL E SERÁ DEFINIDA NA ORDEM DE SERVIÇO.



TÍTULO:

DETALHE 14

PLACA SIMPLES - REFORÇO

DATA:

Jun/2022



JOÃO MONLEVADE

PREFEITURA MUNICIPAL

Administração 2021-2024

DETALHE DA CANTONEIRA DE REFORÇO

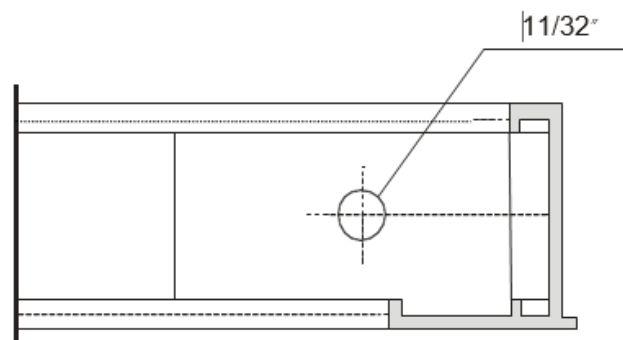
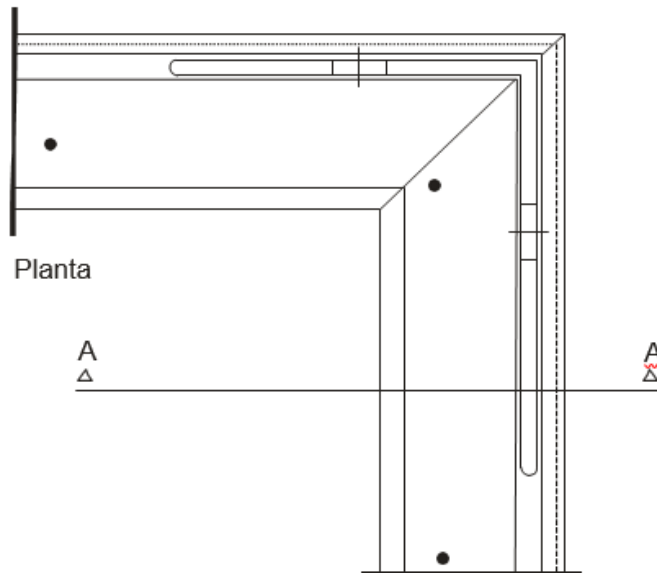

NOTAS:



JOÃO MONLEVADE

PREFEITURA MUNICIPAL

Administração 2021-2024

TÍTULO:

DETALHE 15

CANTONEIRA DE REFORÇO

DATA:

Jun/2022



DETALHE DE CANTONEIRAS DE REFORÇO

Detalhe N°17

Vista superior

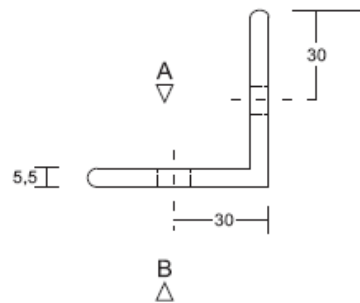

Vista A

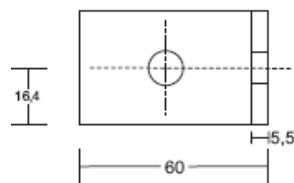

Vista B

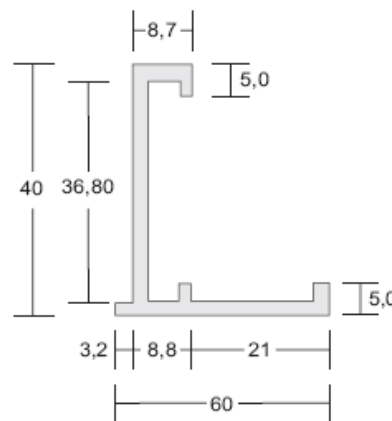
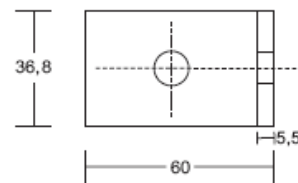

Detalhe N°18
Perfil

NOTAS:

1. DIMENSÕES EM MILÍMETROS.



TÍTULO:

DETALHE 16

CANTONEIRAS DE REFORÇO - PERFIL

DATA:

Jun/2022



JOÃO MONLEVADE

PREFEITURA MUNICIPAL

Administração 2021-2024

DETALHE DE FIXAÇÃO E MONTAGEM DE PLACA MODULADA

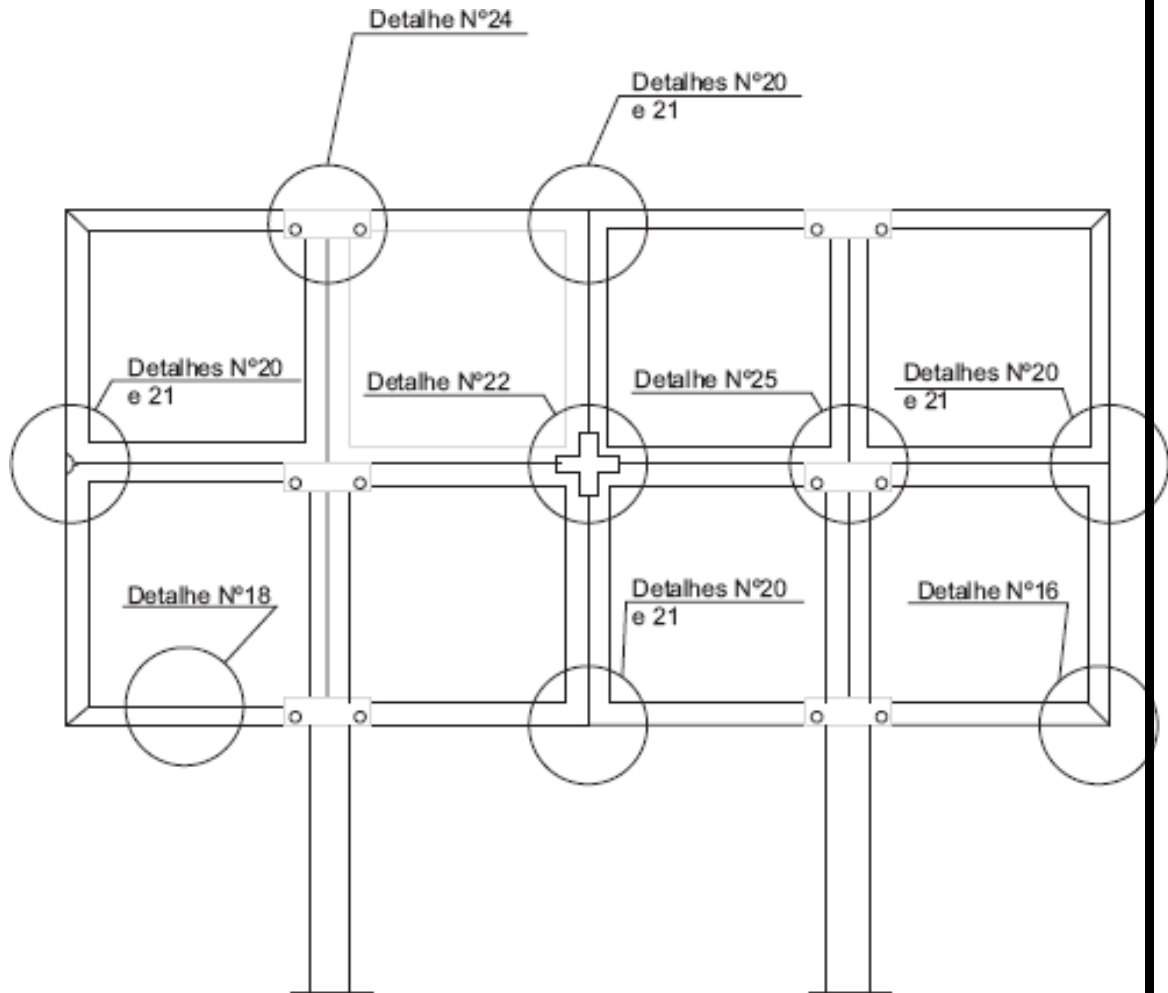

NOTAS:



JOÃO MONLEVADE

PREFEITURA MUNICIPAL

Administração 2021-2024

TÍTULO:

DETALHE 17

PLACA MODULADA
Montagem e Fixação

DATA:

Jun/2022



DETALHE DE FIXAÇÃO DOS MÓDULOS REFORÇO LATERAL

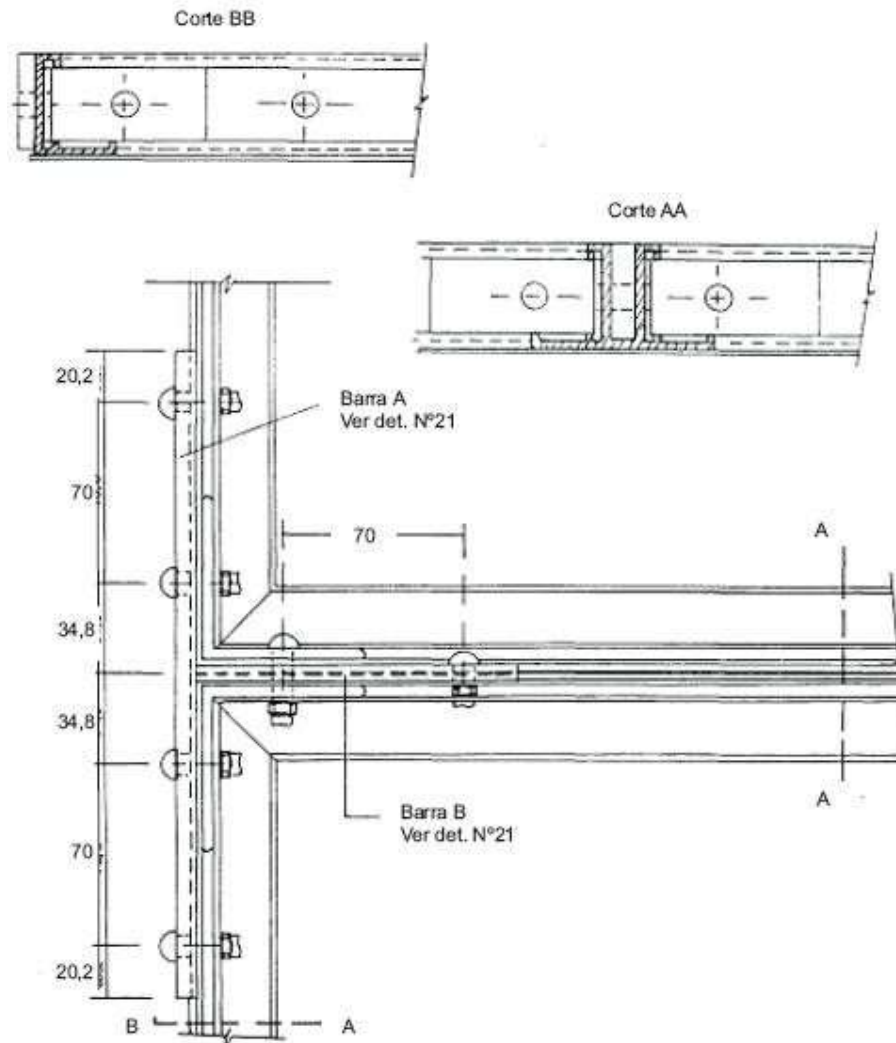

NOTAS:

1. DIMENSÕES EM
MILÍMETROS.



TÍTULO:

DETALHE 18

PLACAS MODULADAS

Reforço Lateral

DATA:

Jun/2022



DETALHE DAS BARRAS SIMPLES DE REFORÇO LATERAL

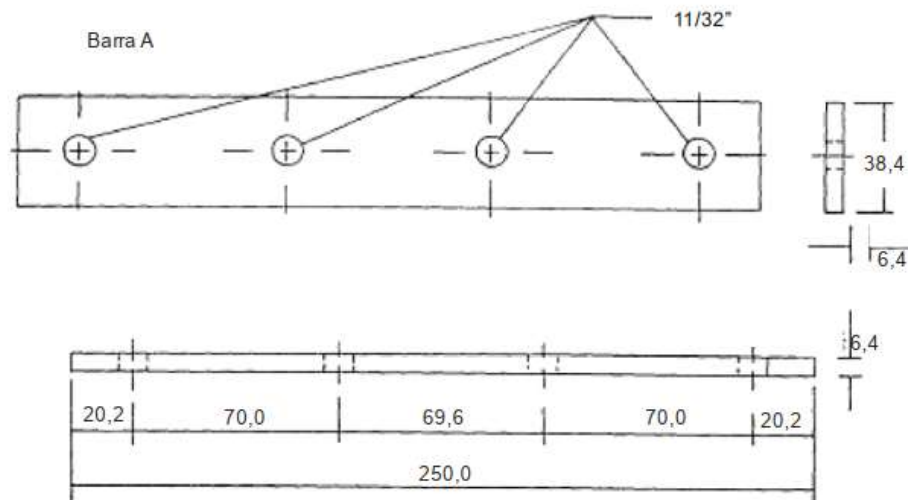

Barra B

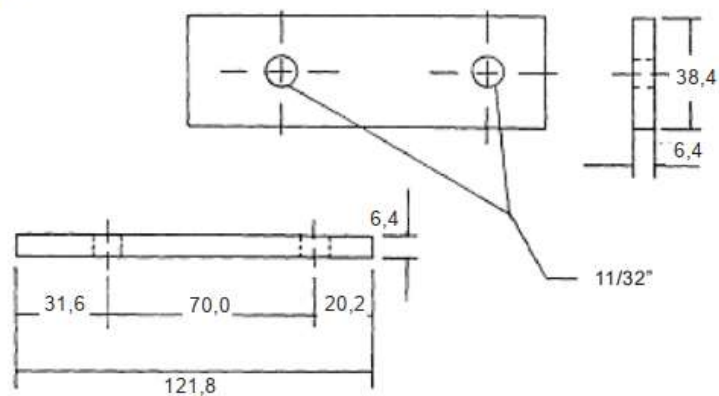

NOTAS:

1. DIMENSÕES EM MILÍMETROS E POLEGADAS.



TÍTULO:

DETALHE 19

PLACAS MODULADAS
Reforço Lateral

DATA:

Jun/2022



DETALHE DA CRUZETA DE UNIÃO DOS MÓDULOS

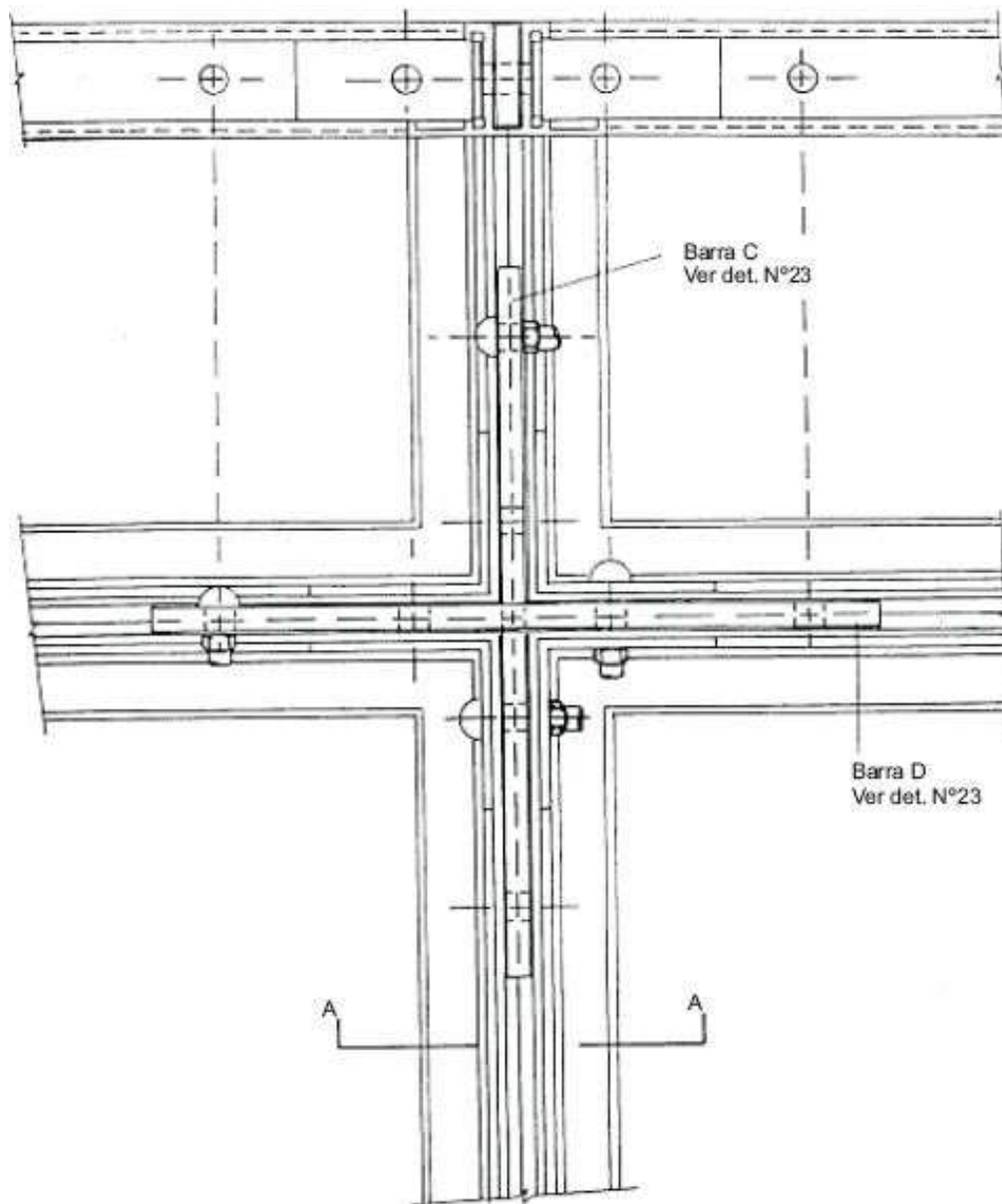

NOTAS:



JOÃO MONLEVADE

PREFEITURA MUNICIPAL

Administração 2021-2024

TÍTULO:

DETALHE 20

PLACAS MODULADAS
Cruzetas de União dos
Módulos

DATA:

Jun/2022



DETALHE DOS ELEMENTOS DA CRUZETA DE UNIÃO DOS MÓDULOS

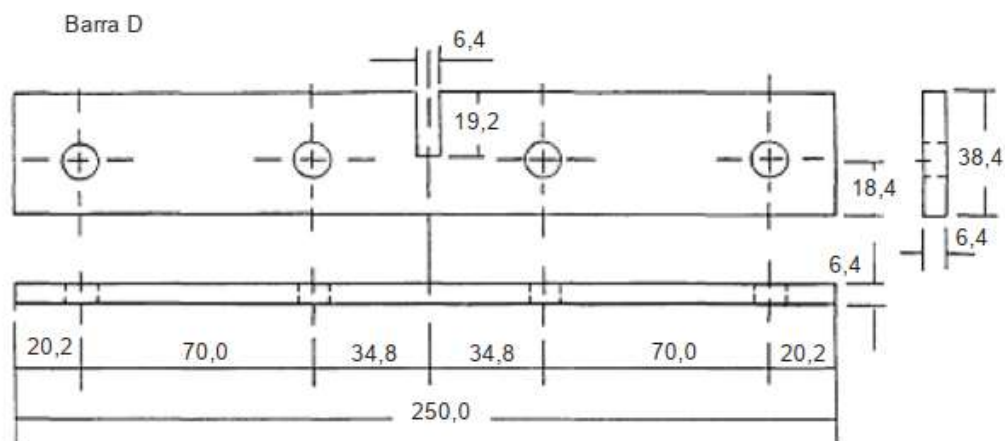
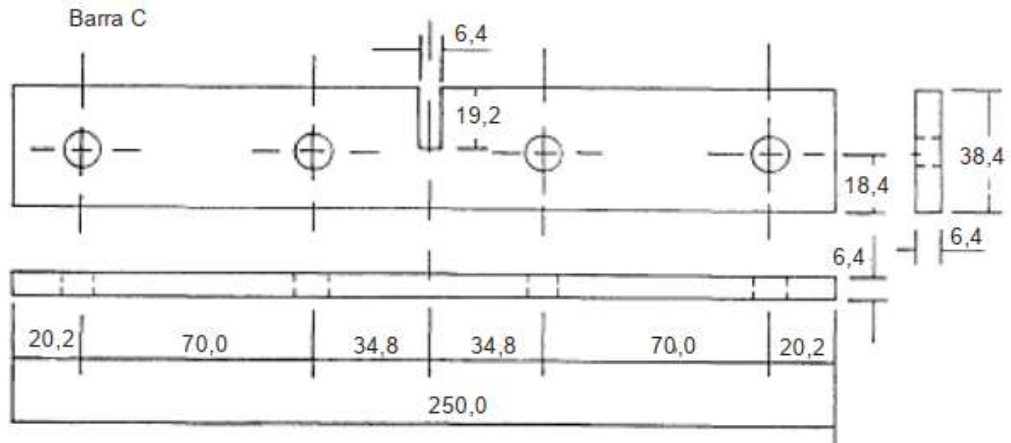

NOTAS:

1. DIMENSÕES EM MILÍMETROS.



TÍTULO:

DETALHE 22

PLACAS MODULADAS
Elementos da Cruzeta

DATA:

Jun/2022



DETALHE Nº 23

DETALHE DE CANTONEIRA DE FIXAÇÃO DE PLACA NO SUPORTE

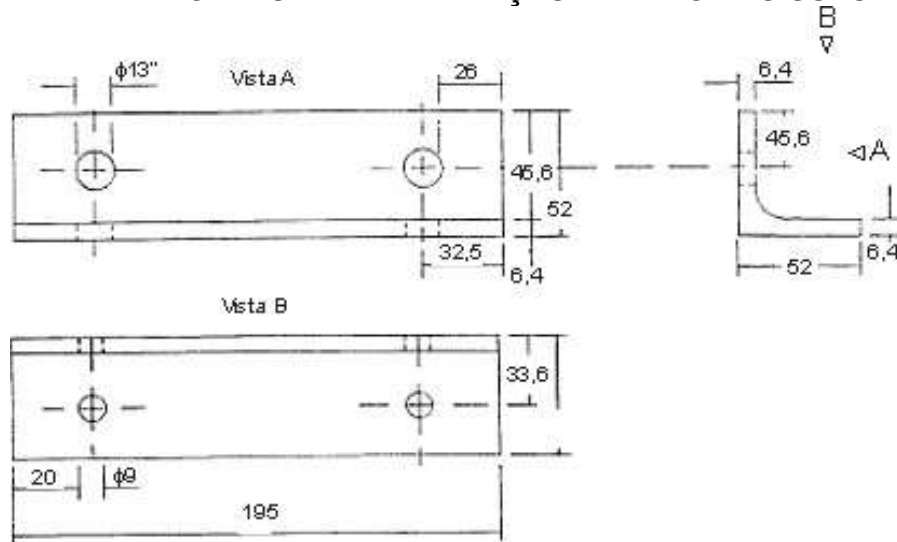

DETALHE Nº 24

CHAPA DE FIXAÇÃO DE PLACA NO SUPORTE – PARAFUSO

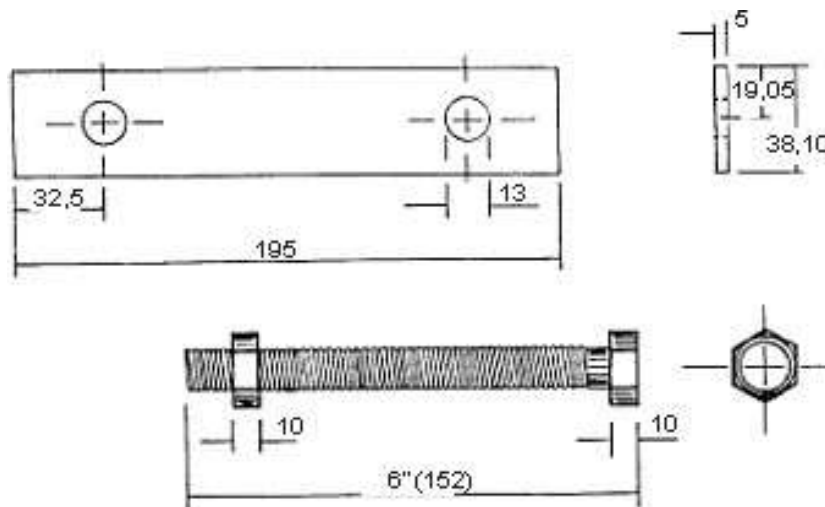

NOTAS:

1. DIMENSÕES EM MILÍMETROS.



TÍTULO:

DETALHE 23 e 24

PLACAS MODULADAS

Fixação das placas no suporte

DATA:

Jun/2022



8. GARANTIA DOS PRODUTOS

A CONTRATADA deverá fornecer os produtos conforme especificação neste Termo de Referência, fornecendo uma cópia da nota fiscal dos materiais, sendo aplicadas todas as normas e exigências do Código de Defesa do Consumidor.

9. GESTÃO DOS PREÇOS REGISTRADOS

7.1. Caberá à **Comissão Gerenciadora nomeada pela portaria nº. 279/2022** a gestão dos preços registrados, verificada a adequação destes aos praticados pelo mercado e às necessidades demandadas pelo Município.

MARCO ANTÔNIO PENIDO SIMAS
Secretário Municipal de Serviços Urbanos

JOSÉ JAYME FIGUEIREDO FRANCO
Autoridade de Trânsito Decreto Municipal nº. 04/2022

**ANEXO II**
MODELO DE PROPOSTA**MENOR PREÇO****PREGÃO ELETRÔNICO Nº 57/2022****ABERTURA DOS ENVELOPES: ___/___/____.****HORÁRIO: ___:___ HORAS.**

Proposta que faz a empresa _____, inscrita no CNPJ (MF) nº _____ e inscrição estadual nº _____, estabelecida no (a) _____, para atendimento do objeto destinado ao Município de João Monlevade, em conformidade com o Edital de PREGÃO referenciado.

Para tanto, oferecemos a essa Instituição o valor global de **R\$** (**.....**) **conforme itens e valores unitários e totais abaixo**, observadas as informações e especificações de que trata o edital e seus anexos:

Item	Descrição	Quantidade	Valor Unitário	Valor Total
1 Participação Geral	Fornecimento de placas simples de regulamentação, advertência e orientação em chapa de aço carbono esp. 1,25mm, com frente e verso em pintura eletrostática, fundo, letras, símbolos e tarjas em película refletiva GRAU TÉCNICO PRISMÁTICO - TIPO I, incluindo todos os dispositivos necessários a sua fixação. ABNT NBR 14644/2013.	m ²		
.....

A validade da presente proposta é de 60 (sessenta) dias corridos, contados da data da abertura da proposta, observado o disposto no *caput* e parágrafo único do art. 110 da Lei nº. 8.666/93.

Declaramos que o fornecimento dos produtos será feito em conformidade com as exigências do edital e anexos;



Informamos, por oportuno, que estão inclusos nos preços todas as despesas e custos diretos e indiretos relacionadas aos fornecimentos, inclusive aquelas decorrentes de impostos, seguros e encargos sociais e declaramos assumir perante o Município o compromisso de fornecer o objeto no prazo e condições especificadas no edital e seus anexos;

Dados da empresa

- a) Razão Social: _____
b) CNPJ nº: _____ Insc. Estadual nº.: _____
c) Endereço: _____
d) Fone/Fax: _____ E-mail: _____
e) Município: _____ Estado: _____ CEP: _____
f) Banco _____ Agência nº: _____ Conta nº: _____

Dados do responsável legal para assinatura da Ata de RP

- a) Nome
b) CPF _____ CI _____;
c) Endereço: _____;
d) Telefone contato;

Dados do contato e responsável pelo atendimento ao município

- a) Nome
b) Telefone _____ email _____

De acordo com a legislação em vigor, eu, _____, CPF/MF nº _____, declaro estar ciente da responsabilidade que assumo pelas informações constantes desta ficha de cadastro.

Local e data

Nome / Assinatura

(representante legal)

**ANEXO III****MINUTA DA ATA DE REGISTRO DE PREÇOS****ATA DE REGISTRO DE PREÇO nº ____/2022****REGISTRO Nº. _____**

O MUNICÍPIO DE JOÃO MONLEVADE, com sede administrativa na Rua Geraldo Miranda, 337, N. Sr^a. Da Conceição, 35.930-027, inscrito no CNPJ/MF sob o nº. 18.401.059/0001-57, neste ato representado pelo PREFEITO MUNICIPAL, **Sr. LAÉRCIO JOSÉ RIBEIRO**, inscrito no CPF nº. 195.086.896-68, CI M 179.239 – SSP/MG, doravante denominada simplesmente **ÓRGÃO GERENCIADOR** e a empresa _____, inscrita no CNPJ sob o nº _____, com sede _____, neste ato, representada pelo Sr. _____, portador da Cédula de identidade RG _____ - SSP/____, inscrito no CPF/MF sob o nº. _____ -____, residente e domiciliado na _____, e, daqui por diante, denominada **FORNECEDOR REGISTRADO**, resolvem na forma da pela Lei Federal nº. 10.520, de 17 de julho de 2002, subsidiariamente pela Lei Federal nº 8.666, de 21 de junho de 1993, e alterações posteriores, Decreto Federal nº 10.024/2019 e Decreto Municipal nº 123/2020, firmar a presente **ATA DE REGISTRO DE PREÇOS**, cuja minuta foi examinada pela Procuradoria Jurídica do Município, que emitiu seu parecer, conforme o parágrafo único do artigo 38 da Lei nº. 8.666, de 1993, mediante as seguintes condições:

1. DO OBJETO

1.1. A presente Ata tem por objeto o REGISTRO DE PREÇOS VISANDO A AQUISIÇÃO DE SINALIZAÇÃO VERTICAL (PLACAS, COLUNAS E SUPORTES), incluindo todos os dispositivos necessários à sua fixação, para o sistema viário do Município de João Monlevade, conforme especificações constantes no Termo de Referência.

1.2. O Registro de Preços não obriga a administração aquisição total dos itens registrados, podendo o Município adquirir de acordo com suas necessidades, obedecida à legislação pertinente, sendo assegurada ao detentor do registro a preferência, em igualdade de condições.



2. DA VINCULAÇÃO AO EDITAL

2.1. Este instrumento guarda inteira conformidade com os termos do Pregão Eletrônico nº. 57/2022 para Registro de Preços e seus Anexos, Processo Licitatório nº. 485/2022, homologado em ___/___/202___, do qual é parte integrante e complementar, vinculando-se, ainda, à proposta do Fornecedor.

3. DA VIGÊNCIA DA ATA, GERENCIAMENTO E CONTROLE DOS PREÇOS REGISTRADOS

3.1. Esta Ata de Registro de Preços terá vigência de 12 (doze) meses, a contar da data de sua assinatura vedado os acréscimos nos quantitativos fixados nesta, de que trata o § 1º do artigo 65, da Lei Federal nº 8.666/1993;

3.1.1. A ata de registro de preços durante sua vigência poderá ser utilizada por qualquer órgão ou entidade da Administração Pública, mediante prévia consulta ao órgão gerenciador;

3.2. O Órgão Gerenciador adotará a prática de todos os atos necessários ao controle e administração da presente Ata, conforme previsão em decreto municipal vigente.

3.3. O gestor da ARP realizará o controle dos fornecimentos, qualitativa e quantitativamente, visando, inclusive, que não se exceda o limite estimado para a contratação;

4. DO PREÇO E FORMA DE PAGAMENTO

4.1. Os preços registrados e a indicação dos respectivos Fornecedores detentores da Ata serão publicados na imprensa oficial do Município e Quadro de Avisos (Hall da Prefeitura Municipal) e encontram-se indicados na planilha anexo, observado a proposta comercial apresentada e o mapa de apuração de lances, parte integrante do processo;

4.2. Decorrido o prazo de conferência 5 (cinco) dias, contados da data da protocolização da Nota Fiscal/Fatura perante este Município, o pagamento decorrente da concretização do objeto da licitação será efetuado pelo Município, por processo legal, em até 15 (quinze) dias após o recebimento do documento fiscal, devidamente atestado, pelos gestores da Ata de RP, acompanhado das certidões de regularidade trabalhista, FGTS e



à seguridade social, vigentes, cuja autenticidade será confirmada nos sites dos órgãos emissores pelo gestor desta;

4.3. A nota fiscal/fatura deverá ser emitida pelo fornecedor em inteira conformidade com as exigências legais e contratuais, especialmente as de natureza fiscal;

4.4. O gestor/fiscal, identificando qualquer divergência na nota fiscal/fatura, deverá devolvê-la à fornecedor para que sejam feitas as correções necessárias, devendo a contagem dos prazos previstos neste, iniciarem a partir da reapresentação do documento, desde que devidamente sanado o vício;

4.5. O pagamento devido pelo Município será efetuado por meio de depósito em conta bancária a ser informada pela Contratada ou, eventualmente por outra forma que for convencionada entre as partes, com recurso próprio e vinculados;

4.6. Nenhum pagamento será efetuado enquanto estiver pendente de liquidação qualquer obrigação por parte do fornecedor, sem que isso gere direito a alteração de preços, correção monetária, compensação financeira ou paralisação de fornecimento do objeto;

4.7. Uma vez paga a importância discriminada na nota fiscal/fatura, o fornecedor dará ao Município, plena, geral e irrevogável quitação dos valores nela discriminados, para nada mais vir a reclamar ou exigir a qualquer título, tempo ou forma;

4.8. Todo pagamento que vier a ser considerado indevido será objeto de ajuste nos pagamentos futuros ou cobrados do fornecedor;

4.9. Na ocorrência de rejeição da nota fiscal, motivada por erros ou incorreções, o prazo estipulado no subitem anterior passará a ser contado a partir da data da sua reapresentação;

4.10. Não será concedido reajuste ou correção monetária do valor da ata ressalvada a superveniência de normas federais aplicáveis à espécie;

4.11. Fica assegurado o restabelecimento do equilíbrio econômico-financeiro, na ocorrência de fato superveniente que implique a inviabilidade de sua execução, conforme previsão na alínea “d”, artigo 65, da Lei 8666/93;



4.12. No caso de eventual atraso de pagamento por culpa da contratante, o valor devido poderá ser atualizado monetária e financeiramente desde a data de vencimento da fatura válida, até a data do efetivo pagamento, tendo como base, os índices oficiais de remuneração básica e juros aplicados à caderneta de poupança (nos termos do artigo 5º da Lei nº 11.960 de 29/06/2009).

4.13. A qualquer tempo, o preço registrado poderá ser revisto em decorrência de eventual redução daqueles existentes no mercado, cabendo ao Órgão Gerenciador convocar os Fornecedores registrados para negociar o novo valor;

4.13.1 Caso o Fornecedor registrado se recuse a baixar os seus preços, o Órgão Gerenciador poderá liberar o fornecedor do compromisso assumido, uma vez frustrada a negociação e convocar os demais fornecedores visando igual oportunidade de negociação.

5. DA RESPONSABILIDADE POR DANOS

5.1 O FORNECEDOR responderá por todo e qualquer dano provocado ao MUNICÍPIO, seus servidores ou terceiros, decorrentes de atos ou omissões de sua responsabilidade, a qual não poderá ser excluída ou atenuada em função da fiscalização ou do acompanhamento exercido pelo MUNICÍPIO, obrigando-se, a todo e qualquer tempo, a ressarcir-los integralmente, sem prejuízo das multas e demais penalidades previstas na licitação;

5.2 Para os efeitos desta cláusula, dano significa todo e qualquer ônus, despesa, custo, obrigação ou prejuízo que venha a ser suportado pelo MUNICÍPIO, decorrentes do não cumprimento, ou do cumprimento deficiente, pelo FORNECEDOR, de obrigações a ele atribuídas contratualmente ou por força de disposição legal, incluindo, mas não se limitando, a pagamentos ou ressarcimentos efetuados pelo MUNICÍPIO a terceiros, multas, penalidades, emolumentos, taxas, tributos, despesas processuais, honorários advocatícios e outros;

5.3 Se qualquer reclamação relacionada ao ressarcimento de danos ou ao cumprimento de obrigações definidas como de responsabilidade do FORNECEDOR for apresentada ou chegar ao conhecimento do MUNICÍPIO, este comunicará ao FORNECEDOR por escrito para que tome as providências necessárias à sua solução, diretamente, quando possível, o qual ficará obrigado a entregar ao MUNICÍPIO a devida comprovação do



acordo, acerto, pagamento ou medida administrativa ou judicial que entender de direito, conforme o caso, no prazo que lhe for assinalado. As providências administrativas ou judiciais tomadas pelo FORNECEDOR não o eximem das responsabilidades assumidas perante o MUNICÍPIO, nos termos desta cláusula;

5.4. Fica desde já entendido que quaisquer prejuízos sofridos ou despesas que venham a ser exigidas do MUNICÍPIO, nos termos desta cláusula, deverão ser pagos pelo FORNECEDOR, independentemente do tempo em que ocorrerem, ou serão objeto de ressarcimento ao MUNICÍPIO mediante a adoção das seguintes providências:

- a) dedução de créditos do FORNECEDOR;
- b) medida judicial apropriada, a critério do MUNICÍPIO.

6. DA SUSPENSÃO E DO CANCELAMENTO DO REGISTRO DE PREÇOS

6.1. O preço registrado será suspenso nos seguintes casos:

- a) quando o FORNECEDOR, convocado para a contratação, não apresentar documentação de habilitação regular nos termos do Edital: suspensão até a comprovação da regularização, se não for caso de reincidência;
- b) quando o FORNECEDOR, convocado para executar o objeto, não tiver condições de executá-lo parcial ou totalmente: suspensão de 90 (noventa) dias, contados da data da convocação, se não for caso de reincidência e o fornecedor tiver comunicado à Comissão Gerenciadora do Município, em tempo hábil, os motivos da sua impossibilidade, permitindo a convocação do fornecedor seguinte.

6.2. O preço registrado será cancelado nos seguintes casos:

6.2.1 Pelo **MUNICÍPIO**:

- a) o FORNECEDOR não cumprir as exigências do Edital, salvo a hipótese de suspensão da letra “a” do subitem 6.1;
- b) o FORNECEDOR se recusar a receber a AF – Autorização de Fornecimento, salvo se comprovado anterior a emissão desta, justificativa circunstanciada do mesmo, aceita pelo Município;
- c) o FORNECEDOR der causa à rescisão administrativa do contrato, quando for o caso, decorrente do registro de preços;
- d) em quaisquer hipóteses de inexecução total ou parcial do objeto contratado, decorrente do registro de preços, salvo a hipótese de suspensão da letra “b” do subitem 6.1;
- e) o FORNECEDOR não aceitar reduzir os preços registrados na hipótese em que esses



se tornarem superiores aos praticados pelo mercado;

f) por razões de interesse público;

g) na hipótese de reincidência de fato que tenha dado origem à suspensão;

h) se todos os preços forem cancelados, hipótese em que se revogará a presente Ata de Registro de Preços.

6.2.2 Pelo **FORNECEDOR**:

a) mediante solicitação por escrito, antes de ser convocado por meio da Autorização de Fornecimento, comprovando estar impossibilitado de cumprir as exigências desta Ata;

b) mediante solicitação por escrito, na ocorrência de fato superveniente, decorrente de caso fortuito ou força maior;

6.2.3 O cancelamento ou a suspensão, pelo MUNICÍPIO, de preço registrado, será precedido de regular processo administrativo, em que se garantirá a observância dos princípios do contraditório e da ampla defesa;

6.2.4 A comunicação do cancelamento de preço registrado será formalizada pelo MUNICÍPIO e publicada no Diário Oficial do Município www.diariomunicipal.com.br/amm-mg e em seu sítio oficial na internet, www.pmjm.mg.gov.br juntando-se comprovante nos autos do processo.

7. DAS MULTAS E PENALIDADES

7.1. O FORNECEDOR, deixando de entregar documento exigido, apresentando documentação falsa, ensejando o retardamento da execução do objeto, não mantendo a proposta, falhando ou fraudando na execução do contrato, comportando-se de modo inidôneo ou cometendo fraude fiscal, ficará impedido de licitar e contratar com o Município, sem prejuízo das multas previstas nesta Ata de Registro de Preços e demais cominações legais;

7.2. Advertência sempre que ocorrer pequenas falhas corrigíveis;

7.3. Ficam estabelecidos os seguintes percentuais de multas, aplicáveis quando do descumprimento da presente contratação:

a) 1% (um por cento) calculado sobre o valor total da AF, por dia de atraso no fornecimento, até o máximo de 5 (cinco) dias úteis;



b) 5% (cinco por cento) sobre o valor total da AF, na hipótese do FORNECEDOR injustificadamente desistir do fornecimento ou der causa a sua revogação ou cancelamento, bem como nos demais casos de descumprimento contratual, quando o MUNICÍPIO, em face da menor gravidade do fato e mediante motivação da autoridade superior, poderá reduzir o percentual da multa a ser aplicada.

7.4. As sanções previstas, em face da gravidade da infração, poderão ser aplicadas cumulativamente, após regular processo administrativo, em que se garantirá a observância dos princípios do contraditório e da ampla defesa;

7.5. O valor das multas aplicadas, após regular processo administrativo, será descontado dos pagamentos devidos pelo MUNICÍPIO. Se os valores não forem suficientes, a diferença será descontada da garantia prestada, se houver, ou deverá ser recolhida pelo FORNECEDOR no prazo máximo de 3 (três) dias úteis a contar da aplicação da sanção;

7.6. Fica desde já ajustado que todo e qualquer valor que vier a ser imputado pelo MUNICÍPIO ao FORNECEDOR, a título de multa ou penalidade, reveste-se das características de liquidez e certeza, para efeitos de execução judicial, nos termos do artigo 586 do CPC. Reveste-se das mesmas características qualquer obrigação definida nesta Ata como de responsabilidade do FORNECEDOR e que, por eventual determinação judicial ou administrativa, venha a ser paga pelo MUNICÍPIO;

7.7. As multas e penalidades previstas nesta Ata não têm caráter compensatório, sendo que o seu pagamento não exime o FORNECEDOR da responsabilidade pela reparação de eventuais danos, perdas ou prejuízos causados ao MUNICÍPIO por atos comissivos ou omissivos de sua responsabilidade.

8. DAS OBRIGAÇÕES

8.1. São obrigações do órgão gerenciador:

- a) gerenciar a Ata de Registro de Preços;
- b) prestar, por meio de seu representante, as informações necessárias, bem como atestar as Notas Fiscais oriundas das obrigações contraídas;
- c) emitir pareceres sobre atos relativos à execução da ata, em especial, quanto ao acompanhamento e fiscalização dos fornecimentos, à exigência de condições estabelecidas no Edital e à proposta de aplicação de sanções;
- d) assegurar-se do fiel cumprimento das condições estabelecidas na ata, no instrumento



convocatório e seus anexos;

e) assegurar-se de que os preços contratados são os mais vantajosos para a Administração, por meio de estudo comparativo dos preços praticados pelo mercado;

f) conduzir os procedimentos relativos a eventuais renegociações dos preços registrados e a aplicação de penalidades por descumprimento do pactuado na Ata de Registro de Preços;

g) fiscalizar o cumprimento das obrigações assumidas pela Fornecedora Registrada;

h) a fiscalização exercida pelo Órgão Gerenciador não excluirá ou reduzirá a responsabilidade do Fornecedor Registrado pela completa e perfeita execução do fornecimento.

8.2. São obrigações do fornecedor registrado:

a) assinar a Ata de Registro de Preços em até 5 (cinco) dias úteis, contados da sua notificação;

b) manter, durante a vigência da ata de registro de preço, a condição de habilitação exigida no Edital e na presente Ata de Registro de preços;

c) comunicar ao Gerenciador qualquer problema ocorrido na execução do objeto da Ata de registro de preços;

d) atender aos chamados do Órgão Gerenciador, visando efetuar substituições e ou correções eventuais erros na execução do objeto da ata de registro de preços;

e) abster-se de transferir, direito ou obrigações decorrentes da ata de registro de preços sem a expressa concordância do Órgão Gerenciador;

f) demais obrigações previstas no termo de referência.

9. DA DIVULGAÇÃO DA ATA DE REGISTRO DE PREÇOS

9.1. A presente Ata e preços registrados, serão divulgados em Imprensa Oficial do Município e no hall da Prefeitura Municipal.

10. DAS IMPUGNAÇÕES AOS PREÇOS REGISTRADOS

10.1. A impugnação aos preços registrados, em razão da incompatibilidade destes com os preços praticados no mercado, poderá ser interposta por qualquer cidadão, durante a vigência desta Ata, devendo atender aos seguintes requisitos de admissibilidade:

10.1.1. Ser protocolizada no Setor de Licitações da Prefeitura Municipal de João



Monlevade, situada na Rua Geraldo Miranda, 337 - Bairro N. Sra. Conceição, CEP 35.930.027;

a) O Município não se responsabilizará por impugnações endereçadas via postal ou por outras formas entregues em locais diversos do mencionado no item acima e que, por isso, não sejam protocolizadas na vigência da Ata de Registro de Preços.

10.1.2. Ser dirigida à Comissão de Registro de Preços do Município, que, cumpridos os requisitos de admissibilidade, decidirá a respeito, devendo, uma vez comprovada a procedência do pedido, tomar, inicialmente, conforme o caso, as medidas constantes dos itens 17.14 e 17.15 do Título XVII do Edital;

a) A decisão da Comissão de Registro de Preços será enviada ao impugnante via fac-símile ou correio eletrônico.

10.1.3. Conter o número da Ata de Registro de Preços a qual se refere, com a descrição do objeto e a identificação do(s) item(s) cujo(s) preço(s) esteja(m) sendo impugnado(s);

10.1.4. Conter o nome completo, a qualificação, cópia do documento de identidade e do Cadastro de Pessoa Física e o endereço do impugnante;

10.1.5. Conter provas da incompatibilidade do preço impugnado, por meio de pesquisa atualizada do mercado.

11. DO FORNECIMENTO

11.1. Os fornecimentos serão feitos mediante AF's – Autorizações de Fornecimento, encaminhadas pelo Município, de acordo com necessidades do mesmo, conforme itens e especificações constantes do termo de referência e planilha anexos.

12. DAS DISPOSIÇÕES GERAIS

12.1. Independente de sua transcrição, o edital e seus anexos, principalmente a proposta de preço e os documentos da proposta e da habilitação apresentados pelo Fornecedor Registrado no pregão farão parte desta Ata de Registro de Preços.



13. DO FORO

13.1. Para dirimir na esfera judicial as questões oriundas da presente Ata de Registro de Preços será competente o foro da Comarca de João Monlevade - MG.

13.2. E para firmeza e como prova de assim haverem, entre si, ajustado, foi lavrada a presente ata de registro de preços que, lida e achada conforme, é assinada em 2 (duas) vias, de igual teor e forma, pelos signatários deste instrumento e pelas testemunhas abaixo, tendo sido arquivada uma via no Setor de Licitações deste Município.

João Monlevade, de de

LAÉRCIO JOSÉ RIBEIRO

Prefeito Municipal
Órgão Gerenciador

MARCO ANTÔNIO PENIDO SIMAS

Secretário Municipal de Serviços Urbanos
Gestor

[razão social da empresa]

[Representante Legal Da Empresa]

Fornecedor Registrado

TESTEMUNHAS:

Nome:

CPF:

Nome:

CPF: